臺灣日日新報
本日八頁
編輯兼發行人 佐々木 [illegible]
發行所 臺北市榮町四丁目廿八番戶 臺灣日日新報社

臺灣總督御居濟
正廳改善用掛軸
神棚、祭器、國旗外
各種正廳改善用品
配給元 [illegible] 臺北市榮町 [illegible] 電話八〇番

珠江口に突入
虎門要塞の對岸 大角頭島に上陸

【東京二十三日發同盟】大本營陸海軍部二十三日午後三時四十分公表
わが陸海軍の精鋭部隊は緊密なる協力の下に昨二十二日新たに珠江江口に進入し、上陸に成功せる陸軍部隊は夕刻大角頭島を掃蕩、虎門要塞對岸に進出せり、海軍艦艇並に飛行機は虎門方面の敵に猛襲を加へたり

【東京二十三日發同盟】大本營海軍報道部二十三日午後三時四十分公表
一、海軍艦艇は二十二日陸軍輸送船團を護衛し珠江江口に進入、敵の抵抗を排除しつつ極めて困難なる水路を突破して陸軍上陸部隊を掩護同しこれを大角頭島に揚陸せしめたり、海軍航空隊は沿岸敵陣地を制壓すると共に熾烈なる防禦砲火を冒し遂に虎門川鼻角方面の敵砲臺に徹底的、砲爆撃を加へ甚大なる損害を與へたり、尚珠江本流、支流には沈船防材、機雷をもつて構成せる數ヶ所の閉塞線あるを認む
二、二十一日廣東方面において海軍航空隊が敵に與へた損害は兵三千、戰車、裝甲自動車、トラック等合せて百七十台を下らず

龍門縣城を占領

【香港二十三日發同盟】中央通信の報道に依れば博羅より廣東省中部龍門に進攻した日本軍は二十一日龍門縣城を猛攻[illegible]これを占領したと

【東京二十三日發同盟】大本營陸軍部二十三日午後一時三十分發表
一、既に惠州東北博羅より龍門南側地區に急進せる我が部隊は廣東攻略後更に北上せる部隊と遙かに相呼應し依然西方に向ひ前進中なり
二、增城附近の戰鬪における敵の遺棄死體は二千九百二十、鹵獲兵器は戰車、裝甲自動車十五、機關砲二、迫擊砲二十九、彈藥莫大にして我が損害極少なり

退却する敵を挾擊

【廣東二十三日發同盟】廣東を占領した我軍は敗敵を急追、二十二日朝米小池快速部隊は廣東から流溪水右岸地區に進出、敗退する敵を殲滅し、自動車、貨車二千輛、水陸兩用戰車二台、其他軍需品多數を鹵獲、又野副部隊は二十二日沙河を進撃廣東より退却する敵を北方に追擊して廣東の北方七里の[illegible]村附近に進出、敵に大打擊を與へ二十三日は更に良田墟西の線を占領し〇〇部隊及び〇〇部隊と呼應して從化方面より退却する敵を挾擊せんと待機中である、尚長谷川部隊は廣東市内西方を、又島潮部隊は同東方を夫々二十三日朝來掃蕩中である

要害進和をも占領
全滅を覺悟で突入
一番乘り 小坂部隊長談

【廣東二十二日發同盟】增城方面より西北進した〇〇部隊は廿二日夕廣東西北約五里の要害進和を占領した

【廣東郊外沙河二十二日發同盟】廣東一番乘りを決行した小坂部隊長は二十二日朝沙河において記者に語る
昨日正午頃いよいよ廣東〇〇粁を以てやつて來た所、敵は相當抵抗し陣地、銃砲が盛んに飛んで來たが全滅してもと云ふ覺悟で一氣に突き込んだ、廣東市内に入つてこちらも大部射たれたけれどもたうとう頑張り通した、廣東市内は住民は三分の一位殘つてゐる樣に見えた、然し家は悉く門を堅く閉してゐた、何しろ昨日廣東市内に入つた時は物淒い戰鬪だつた

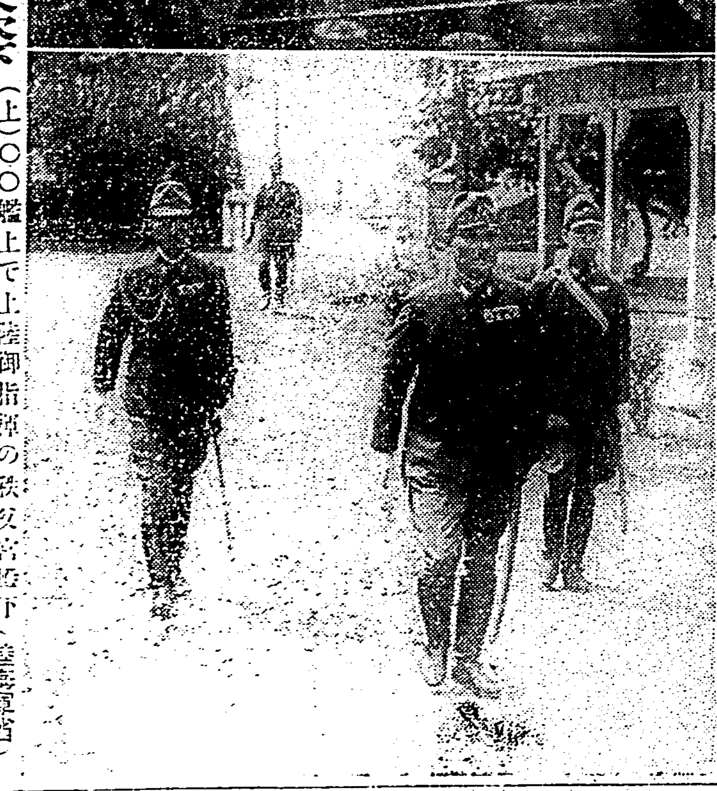

白耶士灣頭に仰ぐ秩父宮殿下の御英姿
（上）〇〇艦上で上陸御指揮の秩父宮殿下（下）南支方面最高指揮官古莊幹郎中將 現地で（海軍省許可濟）

團風水道を突破
漢口の咽喉を扼す

【上海二十三日發同盟】〔艦隊報道部發表〕
一、海軍江上艦隊は二十二日航空部隊と協力して右翼沿岸より打出す敵野砲の猛擊を斥け夕刻までには遂に其の最前線は團風水道を突破、漢口の咽喉を扼する地點に到達せり
二、海軍航空部隊二十二日における主なる活躍左の如し
（イ）山ノ上少佐の率ゆる〇〇機は漢口停車場を襲ひ待機せる貨車約四輛を發見これに猛擊を加へて潰滅せしめたり、この爆擊により數ヶ所に火災起りたるを望見せり
（ロ）樋口少佐の率ゆる一隊は武昌停車場を襲ひ此處にも列車、貨車群を發見、貨車二百輛に對し徹底的打擊を與へたり
（ハ）内藤少佐の率ゆる〇〇機の一隊は四川省梁山を空襲せり、同地には敵空軍が最後と恃む若干の飛行機が隱匿しありたるためわが部隊のその上空に飛ぶや珍らしくも二十數機の敵戰鬪機が現はれてわが部隊に挑戰し來れり、わが軍は敢然これと一戰を交へた後その五機を擊墜、更に地上の小型機四機、中型機四機を爆破して[illegible]全機無事歸還せり

擧水の東岸に達す

【擧水河二十三日發同盟】長江北岸を漢口に向け殺進中の佐野、若松、増田諸部隊は二十三日午後三時巴河を西に距たる二十五粁の林山河（團風北方十五粁）を占領、午後五時先鋒は擧水の東岸に達した

萬柏山を完全占領

【新店二十三日發同盟】四望山方面の敵の抵抗を排除した〇〇部隊は二十二日午後六時河南、湖北省境を扼する北部大別山ラインの最高峰萬柏山を完全に占領、更に敗敵を急追湖北平野に向け急進擊を開始した

湖北省に猛進入
大別山の敵陣瓦解

【上海二十三日發同盟】中支軍發表、河南、湖北省境の大別山脈縱斷に對し猛攻中なりしわが軍は信陽方面においては二十一日、平靖關西方において又新店方面においては二十二日、五里山東南十一粁の一、二三〇高地を奪取して各々省境を突破、各方面共に湖北省内に殺到し進擊中なり

【新店二十三日發同盟】新店方面より南下せる部隊は二十二日午後二時三十分小界嶺山東方八粁陳老灣南方高地を占領、一方五里山を占領せる部隊は二十二日午後六時河南、湖北省境に聳ゆる峻嶮高頭山の堅壘を陷れ洪河の勢で遂に湖北省に突入した、これと呼應して他の一部隊も同六時三十分その東方仙人頭南方の一、二三〇米高地を占領、忽ち省境を突破、更に右翼方面では二十三日午前六時二十分將軍墓南方の鷄口山を占領した、斯くて月餘に亙つて頑強を極めた北部大別山の敵陣は茲に全く瓦解し、敵は麻城道路を雪崩を打つて潰走し路上は敵の人馬に依つて大混亂を極めてゐる

株州を空襲

【香港二十三日發同盟】中央通信株州來電に依れば日本軍飛行機〇〇機は昨二十二日午前湖南省株州を空襲鐵道施設に大損害を與へた

武漢を爆擊

【上海二十三日發同盟】漢口來電に拠れば二十二日午前日本空軍〇〇機は大擧して數週間振りで武漢三鎭各所に大爆擊を敢行した

大別山越えの大快擧
鈴木挺身隊の苦鬪

【〇〇にて二十二日發本社特派員】大別山系の最高峰萬柏山を征服[illegible]夕陽を浴びて峻嶮に起つ我が勇士は[illegible]感激の萬歳を絶叫した、萬柏山は標高一、四九五米、[illegible]自ら挺進、〇〇郎を背負ひ乍ら步一步十字砲火の中を[illegible]攀登り[illegible]夕闇迫る午後七時半つひに萬柏山頂上に日章旗を[illegible]標高[illegible]、この〇〇挺身隊の大別山越えは歐洲大戰當時アルケンハイン將軍の率ゆるドイツのアルペン兵團が北部ルーマニヤ國境の山脈を突破、ワラキヤ平野に進出した奇蹟に匹敵する世界戰史を飾る一大快擧であつた

艦船避退に付申入

【上海二十三日發同盟】[illegible]

覺書

[illegible]名及びその行動を速かに且つ詳細に通知せられんことを要請す

覺書

一、帝國軍隊が破竹の勢をもつて廣東に迫りたる結果珠江一帶は本日以後激戰場となりたるにつき現在珠江及びその通ずる區域にある第三國艦船は速かに洋上又は遙かに廣東を離れたる上流方面に避退方御配慮願ひ度く
二、珠江方面における第三國艦船の所在及び行動は出來得る限り速かに通知方相成度し、又これら艦船は空中及び帝國軍艦より明かに識別し得る如く標識を附けられたし
三、支那側が珠江に設置した閉塞線を帝國海軍が占領しわが作戰上に必要なる軍用通路を啓開すべきところ、右開通路はわが艦隊司令長官において作戰上差支へなしと認むる時機までは帝國軍用艦船以外の一切の艦船の通行に對しこれを解放すること能はざること[illegible]相成度し
四、艦隊司令長官は列國との間に不愉快なる問題の發生を防止せんとする眞摯なる希望を有するところ各國側においても右眞摯なる希望に對し誠意ある協力を與へられんことを冀ふものなり

廣東攻略の後も武力行動は續ける
入城に當つて古莊中將の談

【廣東二十三日發同盟】南支派遣軍最高指揮官古莊中將は二十三日午後廣東入市に當り記者團に對し左の如く語つた
わが南支派遣軍は十月十二日白耶士灣に上陸して以來僅かに十日、早くも廣東を手中に收めたことは洵に欣快に堪へない所であるが、これは一に御稜威の然らしむる所であると共に天佑を保有する皇軍將兵一同の獻身的努力の賜に他ならないのであり更に銃後國民の熱誠なる後援の賜である、特に本作戰に當り寶島より本島人が多數從軍し日夜辛苦を厭はず努力したことは感謝に堪へない、私は今日の喜びを感ずると同時にこの將兵の努力に深甚の感謝を惜まぬと共に各地の戰鬪において戰場の華と散り尊き犧牲となり或は敵彈に傷いた將士に對しては滿腔の弔慰と感謝を捧げる外言ふべき言葉を知らぬのである、廣東の地は抗日の温床、容共の策源地であり、事變勃發以來第三國よりする武器軍需品輸入の根源地として今日まで重大な役割を演じて來たのである、一方國民政府は事變發生以來わが忠勇無比の皇軍のため首都南京を失ひ、更に今や徐州に大敗し今や武漢三鎭も亦危殆に瀕してゐる、斯くして全國四億の民人をして塗炭の苦を嘗めしめながら未だ抗日抗戰の迷夢から醒めない、この防衛に隣邦帝國として深く遺憾とするところであり、今回わが軍を南支に派遣せられた理由もここにある、即ち廣東に作戰して抗日容共の根源を絶ち國民政府をして速かにその迷夢から醒めしむるの擧に出たのである、幸にして今や廣東は攻略し得たのであるがわが眞意を解せぬ敵軍並に一部民衆は避難に際して重要文化施設たる建築、水道を破壞し、或は我軍の精密に先立ち市内各所に放火し焦土抗戰の擧に出でた事は人道上より見るも甚だ遺憾である、今後斯くの如き誤反省及び民衆をして從來の錯誤を自覺せしめ抗日容共の政策を拋棄せしめ東亞永遠の平和の基礎を作るには未だ幾多の困難を覺悟しなければならないのである、廣東攻略後も我が武力行動の手を弛める事は決してない、現に軍は更に北方に兵力を進めてゐる、要するに我が軍は上述の大目的貫徹までは進んでやまないのである

敵二機を爆破

【〇〇基地二十三日發同盟】漢水飛行隊は二十三日未明漢口大空襲を敢行市街西北端の敵飛行場にあり大型輸送機と戰鬪機が將に離陸せんとするのを發見、矯然巨彈一發、見事敵二機を空中に吹き飛ばし、續いて格納庫及び周圍にあつた約五十の敵兵を爆殺、飛行場附近の漢口が最後の足掻きに完全の止めを刺し悠々歸還した

汕頭に巨彈

【香港二十三日發同盟】汕頭來電に依れば二十二日午前八時日本飛行機は汕頭を空襲爆彈〇〇個を投下し敵に多大の損害を與へた

潰走に際し飛行場爆破

【廣東二十二日發同盟】廣東は疾風迅雷的に皇軍の手に歸したが敵は潰走に際し自ら廣東の二大飛行場たる白雲、天河兩飛行場を爆破し去つた、天河飛行場は全く使用に堪へざるまで破壞し盡され白雲飛行場も亦コンクリート造りの滑走路を爆破、飛行場一面に二百餘の大穴が開けられてゐる

蔣夫妻香港へ

【ニユーヨーク二十二日發同盟】二十二日發電のU・P香港電報は蔣介石、宋美齡、汪精衛三者が突如香港に飛來した旨左の如く報じてゐる
最も信頼すべき筋から確聞するに蔣介石は宋美齡、汪精衛を同伴し突如飛行機でカー英國大使と討議のため漢口から香港に到着した

佛紙の論調

【パリ二十二日發同盟】パリ各紙は二十二日の朝刊で日本軍の廣東占領を大々的に報道し、同時に漢口包圍の進展、蔣介石の長沙落ち等を傳へてゐる、主なる論調左の通り
◇フイガロ紙社説 日本の廣東占領により英國は大いに面目を失つた、一方米國は最早少し位の損失では動かないだらう、フランスにとつては印度支那國境問題が一層デリケートとなつた
◇ジユール紙（元海相ピエトリ氏署名）事態が斯くなつては英佛兩國は損害を少くするより他にない、その爲めには聯盟の決議などは有害無益である、英國は歐洲及び近東から手を離し得るに至る迄は何事も爲し得まい

駐支佛大使轉任

【パリ二十二日發同盟】ナジヤール駐支佛國大使は二十二日の國務會議において駐ソ大使に轉任することに決定した

湖北省政府は宜昌に移轉

【香港二十一日發同盟】武昌に在つた湖北省政府は既に漢口から上流、宜昌に移轉を完了し、民政廳長嚴重が省政府主席事務を代行してゐる

人事

▲川村臺南州知事 二十四日朝出府（鐵道ホテル）
▲赤堀新竹州知事 二十四日出府（鐵道ホテル）
▲石黑[illegible]氏（新組中央金庫理事長）二十四日[illegible]

【天無口】

台北の靖國神社招魂祭は、今年は軍司令部が主催で新公園で執行された。時局柄奉納の催し物等はなかつたが、忠魂を慰める市民の群は次から次と踵を接してゐた▲軍司令官の祭文に「吾人職を兵馬の間に奉ずるもの一意勝の獲得に邁進せんとす、即ち諸士の遺志を繼承する所以にして亦以て忠魂を慰むる最善の道なりと信ず」とあるが、銃後國民も亦夢想にも忘れてはならぬ言である。銃後は一般各々の天職に精勵奉公の誠を效すことこそ英靈を慰むる道である▲祭典委員長の挨拶は「遺族の方々はどうか幸福にお暮しになるやう祈つて居ります」と結ばれたが參列者の胸を打つた言であらう。隣保相扶互ひに援護の手を差伸べ扶助の實を挙げたいものである▲軍事援護といふと往々に於いて國家の行ふ部面が大きいので、恰もその本質は國家であるかの如く見えるが本來國民相互の手で實施すべき範圍を基調とするのである事は申す迄もない▲物資的方面の援護は國家が十分として行つてゐるか、それで十分といふわけのものではなく精神的援護についても十分協力したい▲遺族は勿論であるが「後のことは心配するな引受けた」といつて送り出した出征軍人の家族の身の上に付いても同樣である

國策順應 貯蓄的生命保險
第一生命保險相互會社
東京京橋
案内書あり贈呈

經濟時事

稅制改革か利子捻出か 增稅は避け難し インフレ防止としても必然

歳出の膨脹に伴ひ增稅論がむくむくと頭を擡げて來た、株式市場の如きは、過般來それを氣にして來たが、事變の見透しのつかぬ今日に於て、根本的稅制改革はないだらうとたかをくくつて居る向もあり、また一方に於ては、たとひ增稅があつても、國債の問題で、公債の利子を捻出するくらゐの增稅は止むを得ないだらうし、三十五億、四十億と云はれる歳出から見れば、物の數ではないと見る向もあり、增稅論も一時ほど市場神經を刺戟させなくなつたとも見られる

◇

が併し、財界一般の觀測は「賀屋前藏相の如き官僚ならば知らぬこと、池田さんは財界の事情通だけに、此處で增稅などはやらないだらう」といふことに於て一致して居る、從つて增稅論の如きは、經濟學者や經濟批評家の理想論であつて、大藏當局ではそこまでは考へてゐないだらうと信じてゐるらしい

◇

結城藏相時代の增稅に次いで、臨時特別所得稅と、二ケ年に亙つて引續き增稅を行つて居るので、來年度に於て、また增稅を行ふやうなことはないだらうと見るのが至當かも知れないが、最近の經濟事情は、それを許さぬほど急激な變化を示して居るので、增稅論の今後に就いては輕視することの出來ないものがある、それはインフレ作用の問題である

◇

日本銀行紙幣は、この二、三ケ月來遂に激增を示して來て居る、月末十九億台から二十億円台に上り、二十一億円台を突破しようとしたが、十月末は當然二十一億円台を突破し、二十二億近くになるかも知れない、昨年九月末は十七億円、十月末は十八億円であつたが、僅かに一ケ年間を置いて約四億円の開きがある、無論これは占領地域の擴大に連れ、円紙幣が北支から中南支に相當に多く持ち込まれたからでもあり、また朝鮮銀行券の發行準備增加にも原因して居るかも知れないが、政府支拂ひの增加に伴ひ、民間に拂ひ出された額も相當多額に上つて居ることは爭はれない事實である、信用の停頓から信用取引が減退し、その間、政府の節約獎勵、公債消化に依り、日銀紙幣の增加もそれほど實際場面の上に具體化さなかつたのであるが、何時かはインフレ作用となつて、明かに經濟現象の上に現はれなければならぬだらう、若しも惡性インフレが起るならば、それこそ戰時經濟の根本を破壞しなければならぬので、池田藏商相としては極力その防止に努めるだらう

◇

統制經濟の强化は、インフレ防止の有力な手段であるが、種々の事情から、さう遽に經濟統制强化方針を斷行することは出來ない、好むと好まざるとに拘らず、統制の前途は避け難い、にしても、それを强行することの出來ない矛盾があるので、統制と並行して、增稅をも斷行しなければならぬだらうと見られぬでもない、しかも池田氏は必ずしも、增稅に反對ではなく、ただそれに關し、愼重な態度を持して居るだけのことで、何時かは根本的稅制改革と共に增稅を行はねばならぬことをよく承知して居る筈である、消息通は池田藏相も事務當局の一部も增稅論を是認しつつあると云はれてゐる

◇

問題は、その增稅の程度であつて稅制改革に伴ふ增稅か、それとも一時の應急手段として激增して行く公債發行の利子を捻出する程度の增稅か、何れにしても多少の增稅は、インフレ防止の手段からしても避け難い事だらうといはれてゐる

臺南市に開いた 產業組合大會

委員會の議決通り可決 次回は明年十一月新竹で開催

第二日

【臺南電話】全島產業組合大會第二日は二十三日午前九時五十分より前日に引續き臺南市南門小學校講堂で開かれ陣軍米田府商工課長議長席に着き第一部委員會委員長金子辰太郎氏、第二部委員會委員長清水源次郎氏が相繼いで登壇、說明委員會の結果二十五件に亙る協議問題は

第一可決、第二撤回、第三、四、五、六は可決、第七申合事項として可決、第八は最高六分を最高の文字を挿入、特殊組合は當局指導の指揮を仰ぐ事に決定、第九は撤回、第十、十一、一括可決、第十二は保留、第十三、十四撤回、第十五保留、第十六撤回、第十七は建築を要望に修正可決、第十八も前項に同じ、第十九は撤回、第二十は具體案を總會で研究の上との條件付で可決、第二十一は撤回、第二十二、二十三は可決、第二十四は否決、第二十五可決

した旨を報告、會員中より聯合會設置促進方を特に要望する所あり議長は

聯合會設置に關しては目下立案中にして或は次期大會は聯合會第一回大會として開かれるやも知れず、尙ゴムロール供給方その筋に要望の件は目下督府と農林省局が交渉中で近く實現の見込

の旨を述べ滿場一致委員會說明通りに議決、續いて次回大會は來年十一月に新竹で開く事に決定、右決議事項實行委員として

△臺北州　貝山好美
△新竹州　桑原佐一郎
△臺中州　前田八十松
△臺南州　江口幸市郎、櫻井資、郭沙棠
△高雄州　松尾繁治
△花蓮港廳　清水半平
△臺東廳　渡辺哲
△澎湖廳　原平雄

十二名と補助員に樹林、花壇、欣祖、草屯各組を指名して議事の全部を終了、梅原主事の就任挨拶、所感の發表、次回開催地代表、新竹州勸業課長岸誠生氏の挨拶あつて『長期戰に對處する全島民の覺悟』と題する陸軍步兵中佐井上英治氏の軍事講演あり會議閉會の辭（山岸金融課長代讀）並組歌齊唱等の後山岸課長の發聲で大日本帝國万歲を、台南州內務部長の發聲で台灣產組の万歲を夫々三唱して午後零時五十分閉會した

全島產業組合大會　廿二、三兩日臺南市南門小學校講堂に於て開催（寫眞は第一日の大會光景）

前期の移出糖 累計約一千四百二十萬擔

【臺北】糖業聯合會調査、九月中移出された砂糖は天災糖の帝糖原料糖二万八千七百六十一擔半にして高雄糖は一擔もなかつた、之にて帝糖の移出累計は百五万七千七百三十一擔半に達したが昨年十一月以降の移出糖精糖別內譯は（單位擔）

	高雄港	基隆港
直消糖	五、九六六、一八八	一、四三九、一四三
原料糖	三、一九九、六二一	七六五、二六〇
白糖	二、七四六、一八一	八〇、〇八三
計	[illegible]	[illegible]

即ち兩港合計直消糖七百四十万五千三百三十一擔、原料糖三百九十六万四千八百八十一擔、白糖二百八十二万六千二百六十四擔、總計一千四百十九万六千四百七十六擔にして之に外國輸出を合せて一千五百三十五万擔を突破せる筈である

廣東の陷落で 聯銀依存の傾向は 今後漸次濃化せん

法幣の對聯銀券値開擴大

【天津二十二日發本社特電】廣東陷落と共に武漢三鎭の運命は旦夕に迫りつつあるが之に伴ふ法幣不安は外銀筋の防戰にも拘らず南方資金の北方逃避を招來し二十二日の法幣（南方券）對聯銀券の相場は法幣一万元に對し聯銀券九千二百六十元と聯銀創立以來の開きを現出し外國爲替資金設定と並行して聯銀券の對外、對內價値は益々堅實化の一途に向つてゐる、而して支那側銀行間には一般に廣東陷落後に於ける外銀筋の支持には大なる期待を繫ぎ難しと見る空氣が漸次濃化しつつあり廣東陷落に次で漢口陷落に依り從來の支那側銀行外銀依存の傾向は著しく聯銀依存の傾向に轉化されるものと見られる、此の結果北支に於ける聯銀の地位は一段と强化され聯銀を中心とする一元的金融機構の整備に更に一段の拍車が掛けられる事となり、即ち最近の金融市場は

一、去る九月十七日以降天津爲替相場に比し上廻つてゐるのは北支の對中支移出入貿易事情の變化にも依るが主なる原因は法幣不安から南方資金の北支逃避が激化し上海外爲替、天津外爲替となつた結果である

一、聯銀對法幣（南方券）相場は九月中は一万元に付き三、四百元の値開きであつたが法幣不安は資金の北方逃避を增加し遂に二十二日は七百四十元の開きとなり今後更に此の傾向が濃くなるものと見られてゐる

一、法幣北方券に對する聯銀のプレミアムは北方券千元に對し百十七元であるが之は北方券の流通量が少いのと外國側銀行が聯銀券に依る受拂ひを拒絕してゐる…

上半期の植檢成績 蔬類柑類は激增

レモンは一躍十七萬顆增

四月一日より九月末日に至る昭和十三年度前半期に於ける府植物檢查所の移出檢查數量は總計蔬類二十一万九千擔、柑類十九万三千擔、西瓜七万六千擔にして前年同期に比し蔬類は十万三千擔、柑類十七万八千擔を夫々增加し之に反し西瓜は二万一千擔を減少した、蔬類の增加は栽培增と生り年のためで柑類は前年來レモン栽培獎勵のため栽培面積增加せると內地に於てサンキスト初め外國品の輸入制限府のレモン移出補助（一箇につき補助金輸出七十五錢、移出一円五十錢）をなしたため內地への移出激增したによるもので昨年の皆無に對し今年は一躍十七万餘顆を出した事は驚異的飛躍で、その將來性を好望されてゐる、然し茲に注意を要するは新興產業の常としてレモンに粗惡品の多いことで最も惡かつたのは檢查申請五千箇に對し合格百二十箇と云ふのがあつた、西瓜の減少は南部地方が例年四、五月頃に出盛るのが今年は出廻遅く逆に普通の年は出廻らない年末に至つて出盛る模樣である（單位擔）

十三年度前半期移出檢查數量

	種類別	計	比較增▲減
臺北	蔬類	二〇、五二七	一七、五二七
	柑類	六〇、四三五	八七、六三七
	西瓜	五三三	五四四
基隆	蔬類	五一、〇四八	二一、三二八
	柑類	三、〇〇〇	一、一〇〇
	西瓜	三四	▲六〇八
新竹	蔬類	一〇、〇三五	八五六
	柑類	三、三八一	三、三八一
	西瓜	ー	ー
新埔	各種類とも無し		
臺中	蔬類	ー	▲二、四二一
	柑類	三、八二〇	三、八二〇
	西瓜	三、五三三	八、七六六
員林	蔬類	五二、四九二	三七、〇八六
	柑類	四一、七九二	四〇、三三三
	西瓜	三四、〇二八	▲六、一七九
臺南	蔬類	四九、四一〇	三〇、五五〇
	柑類	二、一四〇	二、一四〇
	西瓜	一六、七三六	▲九、〇二八
高雄	蔬類	三、四七	三、四七
	柑類	四五、六〇〇	九、七三〇
	西瓜	二一、一〇三	▲三、九六三
計	蔬類	二一九、一〇三	一〇三、七〇五
	柑類	一九三、六〇三	一七八、八〇七
	西瓜	七六、三七六	▲二一、三五五

衞生的見地から 零賣酒を全廢方針

來年度は計畫第二期に入る

專賣局で發賣する米酒のうち九万石は從來酒樽で零賣し小賣の賣酒であつたがこの零賣は衞生的に不備であり殊に水を混合して賣り易い等の弊害もあるので專賣局では三期六ケ年間にこれを全廢し六デシリットル入瓶詰に改變する計畫のもとに既に第一期を十二、十三の兩年に於て實行し三万石の零賣酒を瓶詰に代へた、而して第二期は十四、十五の兩年に引續いて實行されるわけであるが同局ではこれに要する費用を十四年度豫算に二十八万円を要求してゐる、第二期計畫は第一期同樣三万石で殘る三万石を第三期即ち十六、十七兩年度に改め斯くして零賣を全廢する筈である

…南支に於て實施し三万石の零賣酒を…一、支那側銀行は法幣に依存するに非ざれば存立し得ない現狀にある…米國英國等の外國銀行も外銀筋の支持を得て…本邦銀行は…一段の基礎强化に大なる期待がかけられてゐる

全島水產集談會

來月新竹に開催 時局對應策を協議

第七回全島水產集談會並に第二回水產功勞者表彰式は十一月八、九日の兩日に亙り午前九時より新竹市產業會館に於て全島の水產關係官民約二百名出席の下に開催されることとなつた、同集談會に提出される議案は左の通りである

一、漁業用物資の供給を圓滑ならしむる爲其の筋に請願の件（提出者臺北州河井良平）
二、代船建造補助費增額方其の筋に要望の件（臺北州山田與八郎）
三、漁船保險法を本島に實施促進方要望の件（臺北州加藤平吉）
四、漁業者に機關取扱指導の爲專門技術員を漁港所在に配置方要望の件（臺北州山口三吉）
五、重油配給に關する件（新竹州水產會）
六、水產養殖增進に關する件（新竹州水產會）
七、漁港築設に關する件（新竹州水產會）
八、水產指導員設置の件（臺南州水產會）
九、漁具調査を每年實施方建議の件（高雄漁業協同組合）
十、發動機船用具品目種目改正方に關し關係要路に請願の件（高雄漁業協同組合）
十一、漁業用物資價格調整に對する方策樹立の件（下茄萣漁業組合）
十二、漁業組合の强化並漁業施設助成の件（下茄萣漁業組合）
十三、東部水產試驗場設置に關する件（花蓮港廳水產會）

杉原パルプ工場地鎭祭

杉原產業株式會社では臺東廳下關山にパルプ工場を設置し附近一帶の原料に依り國策に順應した製品の生產に從事することに決し之が敷地を關山驛東方約六甲の地點に求め豫てより工場建設準備中のところ着々進捗し愈々二十五日關係官民を招待し工場敷地で地鎭祭を執行する由

忠勇は防腐劑不入

若林合名會社、桑田商店代理納入の銘酒忠勇は一昨年發賣以來年々顯著の成績を示してゐるが本年の需要期からは本島移入の分は全部防腐劑入らずのものに改良された、此の忠勇なる銘柄は楠公の誠忠義烈からとつたものであり而も時局柄忠勇の意義がよく島民間にも認識され頗る好評を博してゐると

本島の竹材と利用

パルプ原料には恒久性乏し 有用なものに利用研究を望む

東山農事會社の取締役相川眞吉氏は子會社鬪南產業の事業地と西部各地を視察し廿四日高雄丸にて歸京の途に就く事になつたが鬪南產業の事業地に就て次の如く語つた

鬪南產業の事業地は斗六、竹山兩郡下にあり鬪南產業は合同製紙創立當時同社に讓り其後は專ら竹林の經營と廣葉樹其他の造林並に油桐の栽培による桐油製造等に從事して居る、三菱では明治四十三、四年頃竹林を原料とするパルプ製造を試み失敗した因緣もあり事業地は久しく三菱製紙會社に所屬し鬪南產業創立後も三菱製紙に所屬してゐたのを一昨年末東山農事の所屬に移した次第である、從來竹林パルプに失敗した理由は種々あるが竹林々相とパルプ工業の永續性につき誤認のあつたことも原因の一とされてゐる、近頃各地にパルプ工業勃興し本島にあつても竹林パルプの再興を圖つてはどうかといふ意見もあるやうだが斗六、竹山兩郡下にある鬪南林はその約半分であり一度伐採したアトは四年位たたぬと役に立つ原料が得られぬので此の點は闊葉樹に於ける思惑と似たところもありそれに竹は木材と違つて中が空洞であるだけに纖維の量が割合に少く之をそのまま搬出するには徒に運賃を多く要する不利があり之を破碎壓縮して搬出する方法もないではないが現在の技術を以てしては相當長期に亙りパルプ工業を維持し得るだけの自信がないので今のところ竹林パルプ事業をやらうとする考へはなく寧ろ竹よりも雜木でパルプを造つたらばと思つてゐるやうな次第である、事業地附近には竹で生活してゐる本島人も少くないが事變以來紙類が貴くなり、此種の家庭工業が行詰つてゐると聞いて居る竹をそれ以上有用なものに利用する研究を進めて欲しいものだ、何分竹は文化の開けるに隨つて需要が薄くなり生活程度の高い人には用ゐられないのが竹の弱點であるとも云へる、竹を經濟的度合の强いものにし且つ將來性あらしめるやうに研究をしてみる必要があるのではないだらうか事業地で製造してゐる桐油は內地に需要多く事變前までは專ら支那から年に一万噸內外の輸入があつた內地では目下主に下平で製造されてゐるが杉や竹を間伐したアトへ油桐を栽種しつつ之が增產を圖つてゐるが事業地には松が一、二十万本植わつてゐるので油脂工業其他に需要の多い松脂を生產して見ようかと思つてゐる

日東化學工業 第二回拂込徵收

青森縣八戶市にて工場建設を進めてゐる日東化學工業では資金に充當する爲め十一月十五日を期し第二回拂込一株に付七円五十錢總額百五十万円（四十万株）を徵收することとなつた

臺南東石漁況

【嘉義電話】臺南州水產會の調査に依る九月中に於ける東石郡下の漁況は左の通りである

△臺南漁況　入港漁船數四十六隻、漁獲高八万四千六百四十七斤、價額二万一千九百四十二円にして前月に比し船數二十一隻、價額二万一千…の減少で主なる漁獲物はフカ、グチ、マグロ等である

△東石漁況　入港漁船數六千七十八隻、價額四百四十五円にして前月に比し船數を六百七十延を增加し價額十六円の減少である、主なる漁獲物はフカ、ノミである

移出米の累計

新蓬萊は三萬八千餘袋 一期蓬萊は六百萬袋突破

去十九日高雄出帆東洋丸は新一期蓬萊東京行七、九三五袋外に名古屋行六、九八二袋、名古屋行一、七八〇袋小計一七、六九七袋と一期蓬萊一、〇七三袋を、又二十日基隆出帆大和丸は一期蓬萊阪神行二二、八三二袋を、二十一日基隆出帆岡安丸は東京、名古屋行一期蓬萊二七、三三九袋と一期丸糯七七二袋を、同日基隆出帆武昌丸は阪神、廣島、大阪行一期蓬萊一六、三四〇袋と積取つた、一期蓬萊の移出高は累計六百八千六百三袋に達した、一、二期米の移出累計は次の通りである

新一期蓬萊	三八、六三〇
一期蓬萊	六、〇四〇、九六六
同　白米	四、一二〇
同　在來米	二〇七、五八八
同　丸糯米	一四〇、七二二

全購聯の雜貨配給

事變下に四割を增加 五ケ年間に五倍

全購聯では時局下に於ける產業組合經濟の重要性を强調し組合配給運動の重要性を强調しつつ單位組合事業の計劃化と經營の合理化に邁進中であるが、この程發表された昭和十二年度（十二年八月より本年七月迄）の雜貨配給額を見るに前年度に比し四割二分の激增で、旣に五ケ年計劃の最終年度を突破した、右五ケ年計劃の成績を見ると、その配給高は第一年度六百七十三万餘円、第二年度一千一万五千餘円、第三年度千四百五十七万九千餘円、第四年度二千二百七十二万七千餘円に二千二百四十餘万円に達し、これを前年度に比較すれば九百七十九万円で、第五年度は實に第一年度の約五倍に相當してゐるが、幾多の缺陷を乘り越えて此種配給運動が所期の成績を擧げ得たことは、將來の飛躍に備ふる一大飛躍となるものである、いま取扱品目別にこれを觀ると、肥料、飼料、農具、農用石油等の產業用品九百四十八万八千九百餘円、砂糖、茶、衣料品等の生活用品二百十二万二千餘円で、前年度に比しその增加著しきものは砂糖の百二十八万餘円を筆頭に…

組合法改正と

產業組合の性格（內地） 投資機關化の傾向

事變後の貯金吸收率は第一位 餘裕金の運用が問題

【東京經濟部發】支那事變を契機とする產業組合の貯金吸收は極めて総角的に進展しつつ在るが、一方組合事業は時局を反映して手控へられ、貸出が一向に振はぬ結果、吸收した貯金は專ら預金等に向けられ、その運用に就いては組合資金の構成が一層投資機關化しつつあるので、現行法を改正して、長期貸付を認むべしとの意見が有力となり、農林省內に於ても、私かにこれが改正を企圖してゐる如くである

最近農林省の調査によれば、本年六月末現在の貯金總額は、十八億七千七百五十五万八千餘円となり、前年同期より二億八千五百十六万五千四百円（一七・九%）の著增を示し、他の如何なる金融機關よりも急テンポの增加振りを示してゐる、因に昭和九年六月末を一〇〇とする指數を比較すれば次表の如くである（單位百万円）

	十二年 實數	十二年 指數	十三年 實數	十三年 指數
產業組合	[illegible]	[illegible]	[illegible]	[illegible]
郵便貯金	[illegible]	[illegible]	[illegible]	[illegible]
普通銀行	[illegible]	[illegible]	[illegible]	[illegible]
貯蓄銀行	[illegible]	[illegible]	[illegible]	[illegible]

即ち過去四ケ年間に、產業組合の貯金は八・九%增に對し、普通銀行は一七・九%…に比し…

右の如く、產業組合の貯金增加率は第一位である

	增加實數	增加率
組合	[illegible]	[illegible]
郵貯	[illegible]	[illegible]
貯銀	[illegible]	[illegible]

かくの如く、貯蓄の增加の趨勢は著しく、殊に產業組合の增加は…これは事變以來の貯蓄獎勵の…

花蓮港廳でも 種籾檢查を實施

花蓮港廳では本年第二期作より種籾檢查規則を公布し一般農家の種籾に對しては强制的に檢查を行ふことになつたが…

外電（廿二日發 廿三日着）

株式社債	六五弗八分五
スチール株	四〇弗二分一
アナコンダ株	一五四弗三仙
工業株平均	五弗
爲替	
米英	四弗七六仙
米日	一七弗三仙
英日	一志二片
金塊	
ロンドン市場	七四〇六志〇片
銀塊	
ニューヨーク	四三仙
ロンドン現物	一九片一六分一
同　先物	一九片二分一
棉花	
ニューヨーク定期	七仙九三
米棉前日比較	三四錢高
印棉　同	一五錢高
小麥	
シカゴ十二月限	六六仙
五月限	六八仙
七月限	六七仙三分一
生絲	
ニューヨーク定期先限	休み
砂糖	
キューバ當月粗	二仙一六分三
ニューヨーク四、五月限	一仙〇一
五月限	一仙〇三五
七月限	二仙〇五
ロンドン定期十二月限	五志二片二分一
三月限	五志二片二分一
五月限	五志二片四分一

●商業登記公告

●株式會社臺灣銀行變更…昭和拾參年九月…

●竹北運輸合資會社…

●東和成行合資會社（變更）…

●保證責任…信用購買販賣利用組合（變更）…

右昭和拾參年拾月…日登記　新竹地方法院…

第三十六回決算公告　自昭和十三年四月一日至昭和十三年九月三十日

株式外務部長及外務員招聘　宇佐川貞一

大阪商船出帆　近海郵船出帆　阿波國共同汽船出帆　大連汽船出帆　丸一組

清酒　白鶴　台北　近藤商會　台南

內科　小兒科　呼吸器病　台北市末廣町　淺井病院　入院隨意　電一四〇二番

台灣肛門病院　台北市表町二ノ一〇　電話二八八六番　院長　田村耕城

今流行の感冒には　飲み易くて胃腸を害せぬ　福福カゼ藥　全島著名藥店にあり　品切の節は直接本舖　福福カゼ藥　福福乳劑　福福腸妙散　本舖　南門藥局　電話…

事變色に彩られた 第一回府展出品畫

祈る婦女達　野村泉月

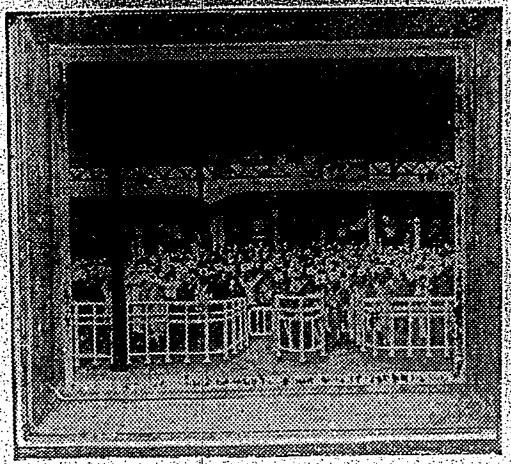

プラットホーム　翁崑德

大陸と兵隊　秋山春水

建設　飯田實雄

占據地帶　桑田喜好

府展漫評(一)

臺展から府展へ

鷗汀生

文化の普及が急務である台灣に台灣教育會が更に角十年の間"台展"の名で毎年美術展覽會を開き美術の進歩發達を助けたと共に、一般大衆の情操教育に寄與したことは、大きな功績であり手柄であつたと稱して不可はない。全くよくやつて來たものだと思ふ。しかし此の台灣教育會主催の台展も十年を經過してみると、之れを一段階として新しい方向に新轉回を試みねばならぬ譯で台展の會友などの組織ともなりこれが台灣總督府の深き理解に依て今日の"府展"にまで發展し、その第一回府展美術展が、華々しく(少しくすぐつたいが)開幕となつたことを台灣文化のために祝福する。今や支那事變下の多事な時ではあるが、日本國民は他面に於ては此の位の餘裕を常に持つぞ――といふ事を天下に示す一つのゼスチュアとしても、此時局下に於ける府展の誕生は幾重にも喜ばれて差支へないと思ふ。それと共に此新陣容展が、國民精神や情操教育の方面にも效果的な響きを持つに至らんことを祈るものである。

東洋畫

第一回の府展――それだけでも餘つ程よい作が集らねばならぬ筈であつた。どの展覽會でも、第一回展の出品作品だといふと歴史的の價値をもつものである。所が西洋畫部には潑剌たる新鮮氣分の横溢するのに反し、東洋畫部の方は氣の毒なほど暗澹であり無氣力である。これには幾つかの原因が潜んで居るだらうが、その第一は東洋畫部の花形作家たちを"招待"といふ名で出品を一點に制限し無鑑査にしたこと。展覽會を開くか否か久しい間迷うてゐて製作に十分の時間が無かつたこと。東洋畫の方には割合に内地の新興畫壇より感化や影響を受ける機會が少く指導の方も十分で無い等の點が擧げられるであらう。

× ×

尤も斯ういつても、東洋畫の方は西洋畫と違つて、技術的にもむつかしい。素人が手すさびに描き出した洋畫作品が、出品して見たら入選した上に特選になつた――などといふ插話式の喜劇は、東洋畫では及びも付かない。技術を一通り覺つた上に構想、氣韻に迄足並みが揃はねばならぬ。戰に塗り捧ぐつて問題化して行くといふ譯のものではない。この點は鑑賞家の立場からも東洋畫に對し寬い理解を以て對せねばならない。

× ×

もう一つ今度の府展で著しい事實は、過去十年間の花形作家が、一應ご破算され、新人に途が開かれたといふことだ。過去の特選組は今回は一點しか出品できず、而も無鑑査なるが故に特選への途も今回は鎖され、來年から半出品をなしめて新作家の間に登龍門への關門を踏めねばならぬ運命である。從て東洋畫部にも尙新鮮な傾向が惹起されねばならぬ羽目となつた。非人情なやり方の様だが、刺戟又は清涼劑にはなつたであらう。

書物蚤の市

池田敏雄

その内に何かの役に立つだらうと殘して置いた書物も、數が多くなると整理がつかなくて困る樣になる。

差當り必要な書物であるとか、特に愛着を感ずる書物は書架に並べて置いて時には手入もするのだが、さう縁のない書物は一度納めば戸棚の中か何處かに積んで置くのが關の山である。埃がたまり、紙魚が卵をぎつしりと紙の中に生みつけ、ごきぶりがクロースを舐めさては穢らしい糞まで殘して行く。それかといつて一山いくらで古本屋の手に渡すのも馬鹿らしい上に値段である。安い値にしか買ひ取らないと云つて腹を立てるよりも腹立るものではないから、まあそのままにして置かうと云ふことになつてしまふ。

又およそ書物と名のつくものに對しては、我が子に對して抱く樣な愛情を持つてゐる讀書子にとつては、たとへそれが直接用のない書物であつても、いざ手放すとなると、執着が湧いて來るものであるらしい。

○

先頃東京で開かれた日本婦人團體聯盟主催の「不用品交換即賣會」では氣の早い婦人連中が朝七時からつめかけて、會場の左右入口から電車道に溢れ出で警視廳交通巡査まで出動、一時は門を閉めて入場を止めをする程の盛況で、一日の賣上高二万円を超える程の寄勢さであつたと、新聞に報じてゐるが、現下の樣な非常時局でなければ到底見られない情景であらうと思つた。

みんな外聞を捨てて、お互ひに不用品を譲り合ひ、銃後の生活に備へよう――といふ意識が擡頭しつつあると云ふことは、時局に相應しい有意義なことではあるまいか。

○

から云ふ意味で今度台北書物同好會が催す「書物蚤の市」こそ、まことに時宜を得たものであると云はなければなるまい。

かうした機會を捉へて、世の愛書家は書物の整理を斷行し、やたらと書物の死藏をせずに、不用なものは此の際思ひ切つて處分すべきであらう。

書物は己を最もよく活用し、又愛してくれる人を主人に持ちたいと望んでゐる。さうした主人の書架にゆつくりと落着き、己の使命を果したいと願つてゐるのだ。

「書物蚤の市」は古本屋が聯合して古書の卽賣を行ふのとは違つて、廣く各方面にわたる愛書家がそれぞれの不用圖書に希望値段をつけて出品するのであるから、案外掘り出し物に面白味があると同時に、玉石混淆、何處からどんな掘り出し物が現れるかに興味があらう。

兎に角吾等にかけるこの種の試みとしては最初の試みである「書物蚤の市」の成功を祈つてやまない次第である。

秋季新學年 校外生募集

早稻田大學の講義錄

國家の躍進に伴つて國民知識の向上が切實に要望され少くとも中學程度の學力は今や何人も備へて置かねばならぬ時代となつた。小學校を出ただけの諸君は一日も早く本大學の校外生となつて勉學あれ。

校外教育の實狀講義錄の內容等の詳細は內容見本により說明。望みの講義錄を書いて直ぐ申込まれよ。

中學講義　商業講義　高等女學講義　政治經濟講義　法律講義　文學講義　建築講義　電氣工學講義　電氣工學豫備講義

東京・牛込 早稻田大學出版部 振替東京一一二二 電話牛込三四五

はり切る若さに レートクレーム
比類ない清浄力と美肌作用 レートコールドクレーム
潑剌明朗の健康色 レート白粉(粉)(水)
レートフード
レートメリー
新發賣

バスラシイ二大別冊附錄つき 又々大評判の

婦人倶樂部 十一月特大號

第1別冊附錄 和服類一切の實際再生法 附打拔圖案型紙と和服類の長持法

新調は見合せ 古い衣類を活かして下さい

先づ箪笥をお調べ下さい!柄や色が派手になつたり古くなつてお困りのがありませんか 銘仙・羽織・長襦袢・帯・半衿その他和服類一切吃驚する程立派に新調と同様に生れ變るので讀者大喜び、大評判!

見よ此の大特長
和服一切の再生法四十五種
打拔き圖案型紙十五種
再生に役立つ圖案二十種
衣類一切の長持法
家庭染色の基礎

國民精神總動員 生活樣式專門委員 河崎なつ先生曰く

十一月號の附錄は、大變名案と思ひます。衣類の新調は見合せにすべき時だけに、この「和服類一切の實際再生法」はほんとに重寶すると思ひます。柄や色目が古くなつたり派手になつたりして、着られない衣類はどこの家庭にも沢山ある筈ですが、それ等の死藏品を再生し、役立たせることは、戰時下の主婦の大切な心得ですが、この附錄を利用すれば、誰方にもそれが手軽にできるのですから、ぜひ御利用をお奨め致します。

第2別冊附錄 民間藥と漢方藥三五〇種

岡本喆二先生　安西安周先生

時節柄、家庭必備の大附錄! 僅かの費用で四百四病が家庭で治せる! 效果確實と折紙附きの特效秘藥特別公開! 本書は民間藥の權威岡本先生と有名な漢方醫安西先生が多年研究、一々實驗の上效果に確信を得て發表されたもので、これ一冊あれば、小兒から大人から老人まで内科外科一切の病の特效藥がすぐ解り、僅かの藥價で、全く獨特の效目が見られるのでトテモ重寶。今や全國民體位向上の叫ばれる折柄各方面より大歡迎!

先づ健康!金より地位より丈夫な身体! 總力戰下の家庭を護る御婦人方、一戸一冊ぜひお備へ願ひます。

本誌は又獨特の豪華編輯で偉い人氣! 戰線銃後の感激讀物なら、時局の新知識なら、スグ役立つ實用記事なら、面白い小說なら婦人倶樂部と大評判! 賣切れぬうちお求め下さい

大特價六十五錢(送料十錢五厘)

――大日本雄辯會講談社發行

第一万三千八百六十五號 (第三種郵便物認可)

麗人荘 (100)

竹田敏彦作
伊勢良夫畫

(梗概は省略)

梅雨近し(七)

「どうれ、見せてごらんなさい……」

章子は、手紙を奪ふやうにして取上げると、遅てて文面に眼を走らせた。

紛ひもなく葉子の文字で、宮瀬の來訪が報じられてある。

「一體あの人が、水野さんのお家と、何の關係があるといふのだらう?……せつかちな葉子の人違ひではないかしら……」

章子は、心の中で辯ねたが、まさか狹い世間で、人違ひをしさうな害はなかつた。

「わざく見舞に行くほどなら、相當懇意な間柄に違ひない。ああもし、これが眞個なら、自分の過去も、紗紀子達の秘密も、あの男から、水野家へ筒抜けだわ……」

さう思ふと、閲寛が帰つて、たとへ表面無事に入籍してくれても、あの意地悪い宮瀬がゐる以上水野の緣も、これまでだと思つた。

章子は、折角幸運に惠まれた紗紀子の生涯も、怒濤にして、再び暗な淵に投込まれたやうに思へ、激しく狂ひ立つ狼狽と絶望に、思はず顔ざめてしまつたのである。

「どうなすつたの、お母さん……」

紗紀子も、母の不思議な様子に、いぶかしい眼を氣遣はしげに瞬かせた。だが、これほど水野を熱つて、明日の希望に微笑む娘に、どうしてこんな恐ろしいことが打明けられよう——

「いいえ、何でもありませんのよ」

「宮瀬さんがいらつしつちやいけないの?」

紗紀子も、事情は知らないが、宮瀬の人物には好感を持つてゐなかつた。

「別に、そんな譯はないけれど……」

章子は曖昧に打消したが、

「でも、お母さん、何だかお顔の色がただごとじやないわ」

「朝から眩暈がしていけないの……」

「それはいけないわ……それぢやゆつくりお休みにならないおやぁ……」

紗紀子はそれをすぐ信じて、心配さうに眉をひそめた。

「ね、お休みなさいよ。紗紀子、心配ですわ」

章子は、いぢらしく紗紀子を見守つた。こんなに優しく美しく育ちながら、生涯の過失に祟られて「私生児」といふ悲しい烙印の影に、戀にも幸福にも見離されて、暗い日蔭にさまよはねばならないかと思ふと、今更自分の過去が恨めしく、我子に對して申譯なく、

「それぢや、母さん、暫らく眠てみませう」

逃げるやうに室を出ると、

「赦しておくれ、母さんを赦しておくれ……」

心の中で繰返しながら、自分の部屋へ飛込むなり、わつとそのまま泣き伏してしまつた。

間もなく一人で寝間を敷いて眠てみたが、病ひではない心の痛みは眠つて癒やす術もなく、やがて迫つた二人の娘の、それぐの結婚を考へると、世の母ならば喜ぶべきに、章子はそれが恐ろしかつた。

「折角ここまで苦心して育てて來たが、これからは娘に疑まれ、恨まれて暮さねばならなくなるのだわ……」

今日まで、入学にも、何事にも戸籍謄本は一切見せないことにしてゐたが、結婚となれば、さうはゆかない。現に、その、恐れる日は來たのだ。

「娘はどんなに、母の過去を蔑み自分の運命を呪ふであらう……」

章子は、二人の娘にまで蔑まれる日を考へると、もう生きてゆく張合もなかつた。

ラヂオ

朝

【七・〇〇】朝の挨拶、ラヂオ體操、朝の音樂(レコード)室内樂—歐洲ブアウスト舞踊音樂(グノー作曲)トルコ行進曲(モーツアルト作曲)伯林フイルハーモニー交響樂團

【七・二〇】國史講座(臺北)人の傳記と歴史(第二十一講)楠木正成(二)鈴木讓

【八・〇〇】ニュース

【九・二五】内地定期船高千穗丸接岸入港時刻及接續列車時刻のお知らせ…鐵道部運輸課發表

【九・四五】家庭講座(臺北)衣服の經濟(その二)永村かね

【一〇・一五】家庭料理献立(臺北)翻修女學校講師野田千鶴子 一、鯊の伊丹煮 二、燒栗のふくめ

【一一・〇〇】肉豚取引相場、日用品小賣値段(各局)勸業課紹介事項(各局)

【一一・三〇】臨時官廳ニュース

晝

【一一・五九】正午の時報(東京)内地定期船高千穗丸接岸入港時刻及接續列車時刻のお知らせ…鐵道部運輸課發表 公示並告知事項(各局)局報(各局)午後の放送番組發表(各局)

【〇・一〇】晝間娛樂時間(レコード)歌謠曲 一、夜霧の月(佐藤惣之助作詞、池上利夫作曲)東海林太郎 二、落葉の別れ(宮本吉次作詞、飯田信夫作曲)上原敏 三、青春サーカス(島田磬也作詞、小暮正雄作曲)東海林太郎 四、娘人形師(秩父重剛作詞、大村能章作曲)山中みゆき 五、伊豆の故郷(坂口淳作詞、倉若晴生作曲)北廉太郎 六、波浮の夜曲(松坂直美作詞、大村能章作曲)きみ栄 七、明るい街(サトウハチロー作詞、山田栄一作曲)奥田良三 八、冬来りなば(島田磬也作詞、阪田啓祐作曲)阿部秀子

【〇・四〇】ニュース

【一・一〇】臺灣正米相場

【一・四〇】ラヂオ體操

【三・〇〇】ニュース

【三・二〇】商況ニュース

【四・〇〇】臺灣正米相場

【五・二〇】ニュース

【五・五五】コドモのニュース(臺北)建成小(四年)五百部誠一

夜

【六・〇〇】子供の時間(大阪)どうして出來たか(三)支那の運河(子供のテキスト三二頁)大阪童話教育研究會

【六・二〇】コドモの新聞(東京)

【六・二五】講演(東京)一、支那事變軍馬祭に當りて…農林大臣伯爵有馬頼寧 二、支那事變より見たる軍馬の狀況…陸軍省兵務局長陸軍中將今村均

【六・五五】カレント・トピックス(東京)

【七・〇〇】子供の時間(臺北のみ)お話「ボスのお手柄」日高紅椿(臺南のみ)名作物語「家なき兒」(終)脚色並演出臺南放送兒童劇研究會(臺中のみ)お話を賣つた三助—渡邊善作

【七・二〇】ニュース

【七・三〇】特別講演(東京)明日から賣り出す支那事變國債…大藏政務次官經濟學博士太田正孝

【七・四〇】講演(東京)事變と我國の國際商業…經濟學博士谷口吉彦

◇靖國神社奉納演藝…九段軍人會館より中繼

【八・〇〇】漫談「動物愛護」徳川夢聲

【八・二五】浪花節「水戸黄門と孝子辰助」玉川勝太郎

【八・五五】漫才「研究比べ」香島ラッキー、御園セブン

【九・一五】歌謠曲(伴奏東京放送管絃樂團指揮池讓)一、椰子の葉陰で(高橋掬太郎作詞、北村輝作曲、奥山貞吉編曲)外二…豆千代、三味線—豊吉、同小友 二、死線を越えて(服部龍太郎作詞、中野忠晴作曲)外二曲…中野忠晴

【九・三九】四〇分の時報(東京)

【九・四〇】ニュース解說(臺北)

【一〇・〇〇】商況ニュース

【一〇・一〇】放送局編輯ニュース、新聞社提供ニュース(各局)公示並告知事項(各局)局報(各局)明日の放送番組發表(各局)

【一一・〇五】英語ニュース

【一一・二〇】北京語ニュース

【一一・三五】廣東語ニュース

【一一・五〇】馬來語ニュース

【〇・〇五】國語ニュース

講演(東京 六・二五)

一、支那事變軍馬祭に當りて 農林大臣伯爵 有馬頼寧

皇軍の聖戰の蔭に黙々として活ゆるあらゆる困苦を忍び偏へに皇國に捧げて活躍する軍馬の功績はまことに偉大なものがあります。軍馬祭によつてこれら無言の戰士の勞に對し感謝の誠を捧げることはまことに意義あることと思ひます。この際馬を通じてみた銃後農山村の緊張を述べ、徵發馬券集、軍馬補充部鍛錬會、馬の増産計畫等戰時體制下の馬施設につき言及したいと思ひます。

二、支那事變より見たる軍馬の狀況 陸軍省兵務局長陸軍中將 今村均

支那事變以來幾十万の軍馬が出征し所謂軍の生きた武器として將又皇軍將兵の無言の戰友としてあらゆる戰況、地形、天候の下に黙々として連日不斷の活躍を續け皇軍の赫々たる戰績に偉大な效驗を齎らして居りますことは何人も認めざるを得ない處でありまして全國民の齊しく感謝致して居る處と存じます。本日支那事變軍馬祭を擧行せられました機會に支那事變より見たる軍馬の狀況につき些かのべてみたいと存じます。

特別講演(東京 七・三〇)

明日から賣出す支那事變國債 大藏政務次官經濟學博士 太田正孝

明日から來月五日まで支那事變國債の郵便局賣出が行はれます。此の國債は今回の事變の戰費を調達するために發行されるものでありますから、銃後の國民は揃つて一枚でも多くこれを買入れ(銃とる心で國債報國)をしていただきたいとおもひます。郵便局から賣出される支那事變國債には十円券といふ小額面のものからありまして誰でも手輕に買へるやうになつてをります。

靖國神社奉納演藝 —九段軍人會館より中繼—

漫談(東京 八・〇〇)「動物愛護」 徳川夢聲

今回の事變に機縁となつた軍馬の慰靈祭とも申すべき催しが本日行はれてゐる次第でありますが、これは誠に結構な事で、所謂科學戰機械戰の盛んなる今日に於ても馬といふものなくては矢張り戰爭は出來ません。從つて馬もまた東洋平和の聖戰に立派な勳功をたててゐる譯。騎兵とか砲兵とか輜重兵とか總て馬を扱ふ軍人さんの話によるとまづ動物の中でこれほど可愛いものはないと云ひます。勇士と馬との情愛を物語る戰場の悲劇、美談或はユーモラスな出來事などは殆んど無數に傳へられて居ります。又この事變に付軍用犬も却々活躍してゐるやうで馬と犬とは昔から人間に對して最も忠實なる動物とされてゐますが、まさにその通り。軍馬だの、軍犬だのはありますが軍猫だの軍猿だのはないやうで、然し如何なる動物に限らず自分が長い間手がけて飼つてゐるうちには自然と愛情が湧いて來るもの、大好き猫好き犬などが大いに論戦して居りますが多くの場合犬を飼つたから犬好き猫を飼つたから猫党になつたといふのが多いらしい。動物園の園長さんなどは河馬が可愛いかつたり、大蛇が可愛いかつたりする。[illegible]のです。

和漢藥(皇漢藥)の再認識を求む

躍進ニッポンで出來る振出藥 中將湯は體の芯へ効く

支那事變を契機として「西洋流」から眞の「日本流」へ——形式より實質へ急轉回をしたのは喜ばしいことであります。

刀でも西洋流のもの(サーベル)は體裁を重んじて外觀は立派に見えますが本來の切れ味になると、實質を重んじた日本刀の比ではありません。藥はなほ更、體裁だけでは何の役にも立ちません。有名な「中將湯」こそは日本刀のやうに體裁よりも實質本位に製られてありますから——局部的や一時的療法でなく病氣を芯から治すために調合されてあります

中將湯に熱湯をそゝぐと特殊和漢藥のもつ生命素が、體内に最も吸收され易いコロイド狀態になつてサーツと溶けます。水では決して溶解出來ない有效成分も殘りなく出て了ひます。中將湯が振出しといふ形式をとつてゐるのは一見舊式のやうで最も合理的な一番よい方法であります。むやみに斬新ぶつて錠劑や粉劑につくると本來の效力は何分の一に減りますからこの點も皆樣に再認識をお願ひ申します。

何と云つても婦人藥は中將湯で效果は勿論、服みよいのも評判です

このやうな症狀を 芯から治したい人々へ

- 月經不順下腹痛む人
- のぼせ頭痛のする人
- 腰や足の冷え込む人
- 息切れ目まひする人
- 子宮病やこしけの人
- 神經衰弱ヒステリー
- 肩こりやシビレる人
- つわり、血脚氣の人
- 産前産後の健康保持
- 及び男女の感冒等

(定價) ¥ .55 ¥ 1.00 ¥ 2.00 ¥ 3.00 ¥ 5.00 ¥ 10.00

婦人藥の權威

中將湯

CHUJOTO

本舗 株式會社 津村順天堂 東京・大阪

13—10A

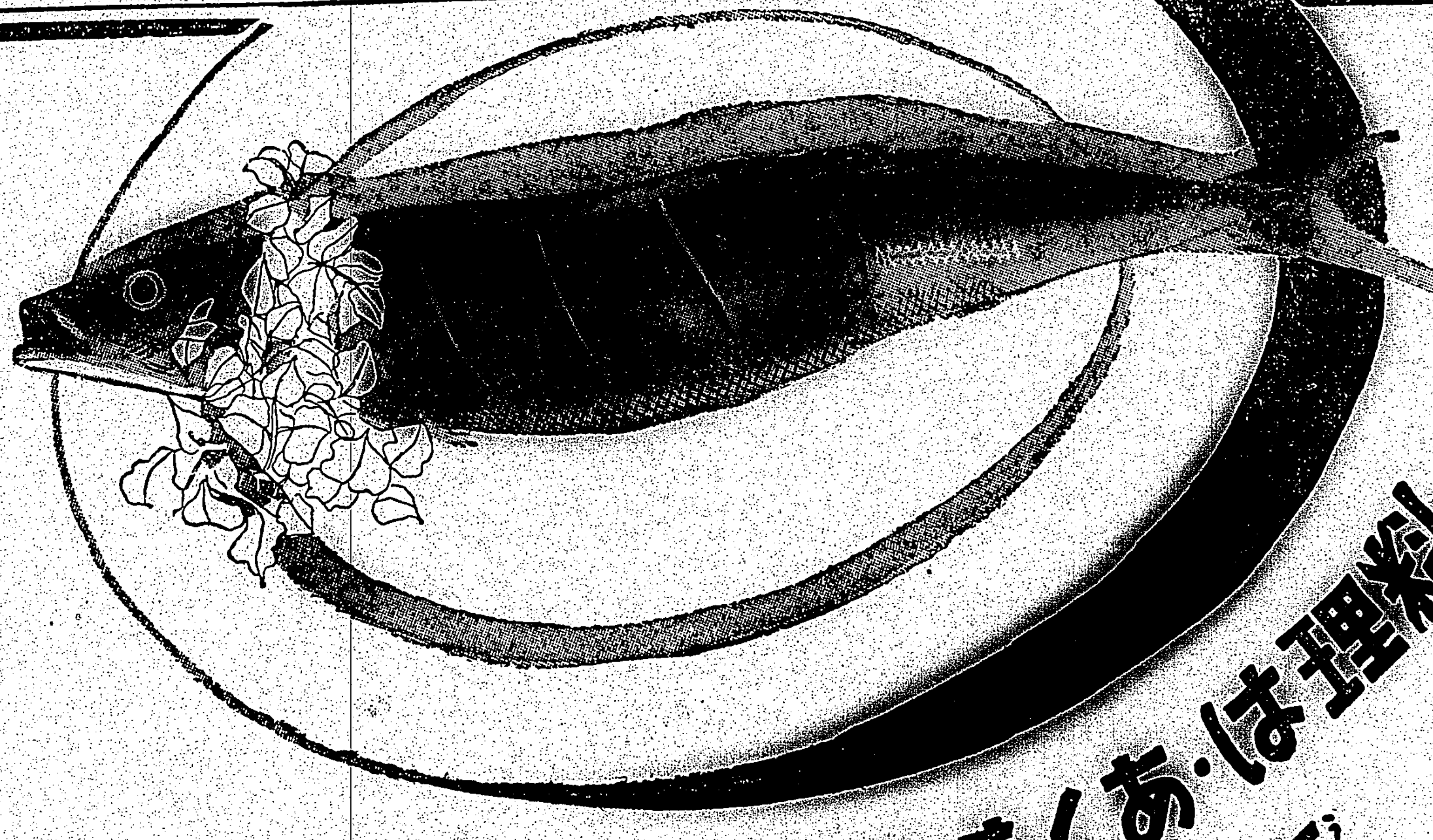

料理は・あくまでも 旨くあれ・安くあれ!

味の素

時間と經費が、無駄になり勝ちな料理です、味の素を使ふと經濟に、忽ち美味しく出來て並の食品も、上等品位美味しく喰べられると言ふ、二重の得があります。

★

走り物は、珍しいと言ふだけです。平常の惣菜は、安くて榮養價の高い出盛りの食品を主とする事が必要です

★

榮養が多量あつても味ひがよくない爲餘り喜ばれなかつた食品なども、味の素を利用すれば立派に惣菜として美味しく召上れますから、時同に適した食品の經濟ともなります。

宮内省御用達 味の素本舗 株式會社 鈴木商店

10—J

廣東陷落を祝ふ

桃園　【桃園電話】南支作戰の輝かしき成果廣東陷落を慶祝すべく桃園街當局は二十二日午前九時半より街會議室に於いて各官衙團體長及び區總代を招集大祝賀行事を決定、午後一時より桃園神社に於いて官民多數集り皇軍武運長久の祈願をなし引續き各團體の參拜が行はれた、同午後二時より提燈學生徒、小公學校兒童、一般街民の祝賀旗行列が行はれ郡役所前で萬歳を唱へ音樂隊を先頭に愛國行進曲高らかに街中を行進、更に午後七時より學校兒童、男女青年團、各官衙團體及び一般街民の一大提燈行列が行はれ軍歌勇ましく行進、諸所に起る萬歲の聲に文字通り街は感激と歡喜の坩堝と化し同九時解散した

南投　台中州南投郡南投街に於ける廣東陷落祝賀の旗、提燈行列は午後一時より旗行列を各團體、小公學校兒童約三千名に依り行ひ、提燈行列は午後七時半グラウンドに集合、七時四十分同所を出發街内を練廻り郡役所前に於て松村郡守が音頭に應へ萬歲を唱へ會合者約一万人近く賑ふ盛況であつた

彰化　皇軍の輝かしい廣東陷落すとの快報に彰化市では各戸國旗を掲揚、朝から奉祝氣分横溢し午後二時には市内各學校生徒兒童の旗行列あり、夜八時から各官公衙、銀行會社團體、一般市民等二十二團體一万餘名は各自提燈を持つて第一公學校に集合、安詳市尹の發聲で大日本帝國萬歳を三唱し奏樂隊を先頭に旗大行進を開始、市場から驛前を左折し三角公園—西門派出所—南門市場—觀音亭前へと蛇燈火龍の如く市内の目拔き通りを練り廻り歡呼の声は遙か戰場の彼方迄轟くかと思はれる有様で最後に一同彰化神社鳥居前に到り各團毎に万歳を三唱して解散した

斗六　【斗六電話】廣東陷落の快報傳はるや斗六街民は俄に沸き立つ程活氣づき祝賀氣分全街に漲り廿二日午後一時より小公學校兒童生徒、午後八時より全街民七千餘名參加の提燈行列を行ひ全街は一時火の海と化し、万歳の聲天を衝くが如く午後九時斗六神社の大前に於て中松郡守の發聲にて万歳を三唱して解散した

岡山　【岡山電話】軍歩歩來最後である大動脈たる廣東を二十一日に陷落せしめたので高雄州岡山郡岡山街では公學校、兒童の二十二日、直に街主催で午前十時半音樂隊を先頭に學校兒童生徒約三千餘名の旗行列を擧行し、午後六時より神社にて各官衙長、諸團體（約三千餘名）參列の下に戰勝祈念祭を執行、續いて七時に祝賀提燈を行つた七時半より祝賀大提燈行列を行つたが一時街内は火の海と化し、旗の波間より漏れ出る軍歌の聲きは陷落した鐵の國民の意氣を示す其ものであり、殊に郡役所前に於ける万歳の唱へは夜空に谺し、冷かな秋風を尻目にして熱狂にも感ぜしむる程であつた

士林　七星郡士林街では廣東陷落の快報に接するや直ちに全街各戸每に國旗を掲出し、同午後一時より士林公學校生徒が手に國旗を持ち軍歌を唱へながら街内を行進し、同午後八時より街民は街役場前に集合して提燈行列を爲し全街は一時火の海と化し、奉祝氣分横溢した

朴子　廣東陷落の快報に狂喜する東石郡朴子街民は廿二日午前十時より小公學校兒童三千餘の旗行列が行はれ更に午後六時より講堂にて官民合同祝賀會が催され引續き同七時より新榮公園に全街民の提燈行列が擧行され街内は無數皇軍の戰勝を祝福した

宣傳が奏功して
百五十萬も可能
豫定を突破、もう一息で百萬
素晴しい豐原の金賣却

【豐原電話】死藏金活用の國策に則り豐原郡では既報の如く石橋郡守指揮の下に郡役所を中心に民衆、共他諸機關を擧げて文字通り郡民一體となり宣傳ビラ、ポスター等の配付並に各種會合を利用して有效適切な金賣却運動に乘出したが、一ケ月足らずの短期間に早くも當初の目標六十万円を遙かに突破し二十二日現在の買收總額八十餘万円と云ふ素晴しいレコードを造つた、この驚異的好成績に郡當局では大いに力を得、買上額百五十万円を目ざして積極的に呼びかくべく更に陣容を強化各街庄の區乃至は保を單位とする金賣却協議會を開設、一般の徹底に依つて一段と拍車をかける事となり愈々豐原郡金賣却運動も本腰に入つた

保護委員講習會

新竹州聯合保護會では現に重大時局に鑑み司法保護事業關係者の放蕩業質の向上を計り新案の機能を發揮し之が運營の實を期し以て防犯報國の實を擧ぐべく來る二十五、六の二日間桃園街役場會議室に於て司法保護委員講習會を開催することとなつたが、講習員は今回は桃園、中壢、大溪の北三郡下各街庄保護會の司法保護主事、同委員事務擔任者三十名であると

戰線の勇士へ
銃後便り
第一號は十月末發行

【花蓮港電話】花蓮港國防後援會では銃後と戰線を結ぶ爲め銃後便りと云ふ新聞半頁大四頁のものを毎月發行し前線へは家族の狀況家族には前線の狀況を知らしめる目的でその第一號を本月末發行する事となつた

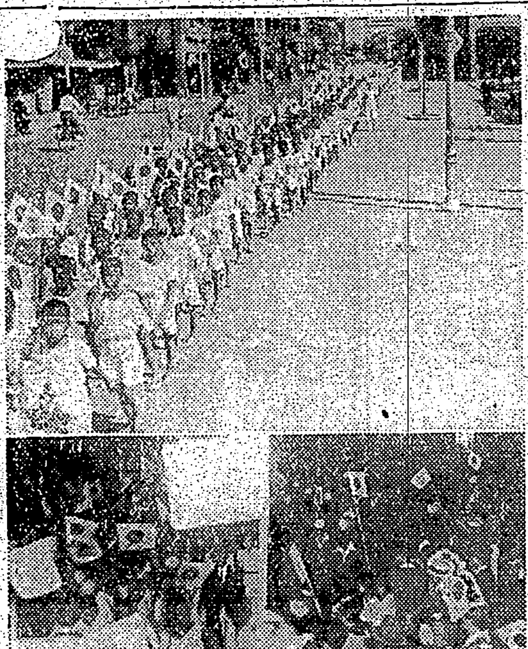

廣東陷落を祝ふ臺南市　（上）市内小公學校兒童の旗行列（下）火の海と化した臺南神社前

岡芳雄一等兵
名譽の戰病死

【〇〇電話】平田部隊岡芳雄一等兵（熊本縣八代郡出身）は戰病死を遂げた旨二十二日發表された村出身故陸軍歩兵軍曹河端谷氏の英靈を弔ふ街葬は十月二十六日午後二時より北斗公學校校庭に於いて神式に依り嚴かに執行する

產業技師內定

【花蓮港電話】花蓮港廳產業技師の後任は田中正顯氏退官引來久しく缺員の儘であつたこの度屏東農事試驗場長員則武男氏に內定近く發令の筈

陸軍墓地招魂祭
きのふ馬公で嚴修

【馬公二十三日發】陸軍墓地招魂祭は二十三日午前十時から大野要塞司令官祭主となり陸軍墓地に於て執行、要塞部司令官代理松永副主計長、澎湖廳長代理南郷警務課長、三澎街長其の他陸軍陸部軍に各部隊、地方官民各團體、各學校生徒兒童多數參列、嚴肅盛大に行はれた

女子青年團
結團式
朴子街で結成

台南州東石郡の青年團員大量養成計畫に基き朴子街では秋晴の予定に二十日午後二時より朴子女子公グラウンドにて千五百餘名の婦女子が動員され、山田郡守、郡警察課長、平川視學を初め周鳳街長、郡庶其他在街官公衙長、來賓等多數參列の下に莊々しく結團式を擧行、相良團長の號令一下全員隊伍を整へ、先づ皇國の英靈に默禱を捧げた後、宣誓奉讀、團長訓話に次ぎ郡守の移り勇壯なる分列行進があつて引續き東石神社に詣き奉告祭を行ひ全團員は婦人銃後の第一線に起ち私奉公の誠を效すべきことを誓ひ、一途その重き使命に邁進することとなり、同九時半頃盛大裡に閉式した

中學年教育研究會

彰化郡主催中學年教育研究會は來る二十九日午前八時から和美公學校に於て開催されるが午前中は勤勞作業、兒童朝會、一般授業の研究教授、合同訓練及び當番校の研究發表等で午後から協議會を行ふ豫定である

選擧人名簿縱覽

【嘉義電話】嘉義市では市會議員選擧人名簿を二十三日から公衆の縱覽に供する

曾文神社祭
廿八日盛大に嚴修

【麻豆電話】台南州曾文郡曾文神社では鎭座後第一回の大祭を來る二十八日に迎へるに當り左記に依り大々的に催しを行ひ郡民の敬神思想を涵養振作する事に決定した

△二十七日（宵祭）△例祭前夜の祭△奉納少年相撲△活動寫眞
△二十八日（例祭）△奉納劍道△奉納相撲△演藝興△奉納野球△奉納演藝△活動寫眞

抗日本據を清掃
隱忍幾星霜將士の心中を偲ぶ
快哉！迷夢を打破
（下）
馬公にて　一記者

西海岸の南端葡萄牙ポルトガル領マカオは、赤い禿山の連山の下にあたつて居て、如何にも世界一の賭博市たる風景を呈せて居る、北の方から北方廣東に到る南海岸の防備狀況は詳細ではないが、東海岸防備の嚴重なことは、前述の如く一寸顏負けして驚かされた、我艦船を追つて少しでも陸地に近付くと、陸上から豆を炒るやうに機銃で打つて來ると云つた物凄さで、高い山を背景に珠江に向つての堅固な防備振りには、外見的には全く驚いた、西海岸から北珠江内の我空軍の活動は物凄く一寸此の辺に近付けの我空軍飛行機かと思ふ程多數を見た、日本の軍艦を見ると逃げ廻る此珠江で、ただ英國の砲艦、商船航行のすがい商船丈けは、船足可く僅かに三哩八分に毛缺ぐ二分の船籍を念せて居る、吾々の眼を輕視せ下す樣にして、目に何度とか下して居た、「河蛇なさい」「何者ぞ」と云つた様な態度をしてゐる、決して有難いものではない

考へて御覽、アノ船長には北支、中支で我軍の同胞を痛めつけた其他の軍需品の供給をして居るのだと思ふと憤慨の念が、此の海峽で珠江を眺めながら未だ許せない

×

殷某司令官が呉の、新聞社記事は、北珠江の背面から廣く幸に小つた、遂に出で英國の作戰は、全く獅の興を扱つたものである

×

廣東省政の主な目的は、確に廣東の上下に拍車をかけての動員振りで、戰線以外の外國人に對しての、何たる態度であらう、今度は日本の眞の實力を見せてやるのだ、手始めに先づ、北方から來した、南京、漢口は我が手にあるといふ、恐らく北は我軍の陣地であつた、正に國民の[illegible]

非常に好ましいものでない、吾等の時機は返の昔の話である、國民は既に好ずとして結束と決心とをかためて居るではないか、斯樣に思ふ時渦流滔々たる珠江と、毅然と立つ山々と共防備、遙かににらんで來た廣東要塞、男樣に眼前にはつきりと浮かんで、極々と感激させる

軍國の目的は蔣政府撲滅を重き置くと共に支那國民を目覺めさせてやることに在り、支那國民を立派に生かして行くことになる、國民政府と支那國民とは全然別であり、何卒吾い中には國民が居る、[illegible]

遺家族修養會
率先、員林街で結成

台中州員林街内に於ける栄れの出征軍人遺家族等は戰線の勇士に後顧の憂ひなからしめると共に一層銃後の務めに精勵し以て聖戰の目的完遂に邁進する爲め今回全員に附けては林街出征軍人遺家族修養會を新組織する事となり二十日午後一時員林公會堂に於て晴れの發會式を擧行した

河端伍長街葬

今次の聖戰に勇躍出征し江南の戰野に赫々たる武勲をたて遂に去る七月九江附近の激戰にて天晴れ名譽の戰死を遂げた北斗郡北斗街出身の

出征中の勇士が
國防獻金百廿圓
員林郡民が感激

【員林電話】台灣合同パイン員林工場長上甲三郎氏は應召され目下戰線に於て大陸を擧げてゐるが此の程留守宅の夫人に街前線の手紙で前日二十円を國の爲めに獻金する様にとの便りあり夫人は早速郡兵事係へ國防獻金の手續を執つたので聞く官民を感激せしめた

竹南公生の美擧

【竹南電話】銃後美談の中にも幼きものの赤誠は一時人を感激せしむるものがある新竹州竹南公學校の在校生二人が將兵の勞苦を偲び一々拾ひ集め之を賣つて得た金を國防獻金にと名を秘して同校松元校長に提出した、校長は直ちに其筋に手續方を依頼したが、當局でも其の心掛に感激してゐる

南投神社奉納諸會

台中州南投郡南投神社祭典奉納諸會に參加する團體は多、賽生、隊中三派合同諸會は二△活動寫眞、子供相撲、少年野球競技等である

近藤屬奇禍

澎湖廳經務課文書係長近藤屬は先般燈火管制の夜巡視中誤つて下水溝に落ち腰部に傷を負ひ引續き治療中であつたが去る日より出勤

金仲買人指定

【新竹電話】竹南郡竹南庄州會議員陳遂梅氏は竹南、後龍の二庄を同郡頭分庄鄭銘霞氏は頭分、造橋、三灣、南庄の四庄を單位とし金仲買人の指定を受けたので、同郡下の金賣却運動に拍車を掛け今後を期待されてゐる

東石神社祭を前に
神苑を清掃
勤勞奉仕隊總動員で

【朴子電話】東石郡民十六万の守護神たる東石神社の大祭は來る二十七、八両日に亙り嚴肅裡に執行するが時委下の例祭を前に郡役所初め諸官衙の勤勞奉仕隊は總動員の下に二十二日の日曜を利用し神社境內及外苑一帶の清掃奉仕を行つた、尙東石神社の奉納催物は

十八日午後一時より南投集會場に於て左記のプログラムに依り開催

一、竹生島（霧峰）蔡木、塚本氏
二、小督（賽生）小林氏外
三、八島（霧峰）松村、原、吉村氏
四、羽衣（霧峰）片桐氏外
五、熊野（霧峰）長尾夫人、北川夫人、實田夫人、一ノ木夫人
六、小袖曾我（霧峰）北川、寺尾、一ノ木氏
七、紅葉狩（賽生）水池氏外
八、船辨慶（霧峰）山田、有刀、張岡島、本島氏

報國聯盟活躍

【朴子電話】重大時局に刺戟され先に結成を見た東石郡下の本島人公務員報國聯盟は早くも一ケ年を經過結成當初のスローガンに則り國家の宣公吏として行職と呼應し率先銃後の責務を完了すべく國防獻金に皇軍遺家族慰問又は諸般の慶事に盟友四百餘名は結束よく邁進を續けて來たが今や輝ける無敵皇軍の果敢な進擊に依り敵最後の牙城漢口の陷落も目睫に迫つたので同聯盟では更に奮起し第二回醵金をなす事となり各自の給料より百分の二を醵出すると

甲科練習生來北

豫ねて中南部方面視察旅行中の總督府警察官練習所甲科生二百十一名は去る廿日前十一時發嘉義官に到着されて北斗郡に到り、上野警務課長、田中行政主任案內の下に州下唯一の移民村北斗郡秋津村、鹿島村、二林庄沙山秋津村を視察し同午後四時頃南部方面へ赴いた

新興豐原街市區
改正工事行惱む
資材の使用制限で延期

【豐原電話】昭和十年四月二十一日中部大震災の惨禍に逢つて最も甚大な被害を蒙つた豐原郡では其後豐原街を除き他の街庄は復興氣分に燃えて今やありし日の惨禍の面影もなく殆ど面目を一新したが經濟的に自力補在の力を持つ豐原街のみが皮肉にも大甲清水兩街の復興に反し一般街民の消極政策が祟つて市區改正工事遲々として捗どらず震災後その儘持越されたため今尙廢墟の如き市街をなしてゐるが、山線の開通に依り必然的に活氣を來すべき新興豐原の現狀としてはこの惨狀に放置する譯に行かず豫ねて石橋郡守の手許にて大豐原建設の具體案を練つてゐるが何はさて措いても建築資金の調達が先決條件であるとの結論に到達しその努力報ひられ四十万円の低利資金借入工作見事に成功したもの此の時局柄建築材料の購買と制限で遂に工事中止の止むなきに逢着折角用意した四十万円も事變終結後迄延期する事となつた

白川道路補修
嘉義保甲民率先奉仕

【嘉義電話】嘉義郡內保甲民は銃後奉公に邁進各方面に目覺しい活躍を續けてゐるが二十二日から白川道路の補修改良工事や清掃作業等の奉仕作業を開始した、白川道路は道路網を誇る嘉義市を連絡する道路でその補修改良は久しく市民の要望して居た所で保甲民が率先してこの擧に出た事は各方面を感激せしめてゐる

中港に腸チフス

【竹南電話】台中市カフェー日活に奉公してゐる竹南郡中港陳春霖（一七）は半ケ月程前に病にかかり四

林業展終る
入場者四萬人突破

【台中電話】台中州主催林業展は二十三日を以つて多大なる效果裡に閉幕したが山岳州民だけに近年來林業に對する認識頗る高まり十九日開場以來二十二日迄の四日間で入場者二万三千餘名、最終日の二十三日は日曜日の上に秋の快晴に惠まれたので人出多く押すな押すなの盛況で一万人近くの入場あり結局總入場數四万人を突破した盛況振りであつた

日前に本島地に歸つたが、診斷の結果腸チフスと判明、早速竹南避病舍に收容の上附近の者に豫防注射を施行することとなつたが、突然な豫防注射さわぎに部落民がびつくりしてゐた

亂暴な妾

北斗郡田尾庄饒平厝一一六番地保正陳某の妾邱氏鶯（四）は四六時中本妻の息子邇福の妻陳氏鄭（三）に難付き恰かも去る十九日夜丁度邇福の不在中を見計つてか些細な事から棍棒にて頭を散々毆打し遂に頭部並に腹部に數ケ所の重傷を負はせて北斗寺田公醫の下で治療を受けてゐるが加害者は目下田尾派出所隆谷取締巡査に依り嚴重取締べられてゐる

請負工事に
不正暴露か

【馬公二十三日發】馬公支廳では數日來某本島人土木請負師外關係者十四、五名を留置、袋口司法主任の手で嚴重取調中であるが、仄聞するに右は某土木請負工事に關する不正事件の暴露に依るものの如く之が取調で或は否事件が白日下に曝されるやも知れずとて其の成行に付ては一般から注目されてゐる

少年警察官
臺南州合格者

【台南電話】台南州警務部では既報の如く少年警察官を募集中であつたが二十一日左記の通り合格者が發表された、合格者は二十四日午前九時州警務課に集合、少年警察官は係官引率の上練習所に入所、成年警察官は州警察會館に合宿、訓練後各郡署に配置する筈

△少年警察官　岸爪昇（彰市）仲保増治（斗六）滿永年二（嘉南）藤上羊三（同）岩崎後（同）山田和夫（同）森永島彥（高雄）直岡義仁（嘉南）悦田愛彥（嘉義）小野羊三（高雄）吉川勇（嘉南）片岡忠三（新營）横田三郎（嘉南）福井孝（同）上田繁（同）浦上久國（同）小園利則（屏東）坂部三男（嘉南）小平富武志（旗山）土居頌（北港）齋藤齊（嘉南）
△成年警察官　井上本巳（嘉義）結葉萬夫（同）原照男（北港）大濱方伸（鳳山）高橋博（嘉義）山本忠臣（北港）曖見山安美（北港）矢多正美（嘉南）宮里留吉（嘉義）村上行則（新營）黑田良吉（嘉南）秋吉武男（嘉義）平井志勇（斗六）瀬田住興（嘉義）川畑繁（嘉南）井上義雄（嘉市）良正実（北港）平田隆雄（嘉南）松井正夫（新營）下地盛信（高雄）平良朝行（同）吉田恒正（嘉義）上地久雄（新化）永數三郎（嘉南）福角榮之助（嘉南）

青年團幹部
講習會
彰化市で初催し

彰化市では青年團幹部の自覺を促し指導統制の習得をせしむる爲め各青年團班長以上の幹部九十名を選抜して來る十一月四日より一日間八卦山旅館に於て合宿生活に依り講習會を開催するが

高雄市參事會

【高雄電話】第十三回高雄市參事會は廿二日午後一時より市役所會議室にて開催、十三年度歳入出追加豫算、特別會計水道費歳入出追加豫算を附議決定同三時散會した、追加豫算は財源を前年度繰越金に求め一般會計歳入出臨時部各六千九十五円、時別會計水道費歳入經常部千三百七十七円、同臨時部一千二十六円、歳出經常部三千四百三円にて水道費は目下建設中の高雄第二期配水道擴張に充當するものである

市としては最初の試みであり時局下に於ける青年團の圓滑なる經營に多大の效果をもたらすものと期待されて居る、打合事項講師左の通り

一、州訓令第十號の趣旨徹底（州教育課）
二、青年團の指導經營（市教育課長）

東港街水道
多年の懸案漸く成り
廿九日竣工式を擧行

【東港電話】高雄州東港街では多年の懸案であつた上水道は總額數十萬円の豫算で工事進捗中の處此の程竣工したので二十九日午前十時半より竣功式を官民多數參列の下に擧行することに決定したが、當日は午前十時より神式により祭典を執行、內海州知事、藤田郡守、東原警察課長、神保總務課長等の參列を得て擧行する

[illegible]

◇萬なかだち◇

記帳係募集　内地人男女　臺北榮町三　ミクニ寫眞機店
事務員入用　男女不問　寧印刷　本町一丁目　江里口商會
藝妓仕込　本人面談　西門町二ノ七六　日本亭
仲居見習入用　小學校卒業のもの　西門町二ノ七六　日本亭
帳場助手入用　内地人女二十七歳より三十二歳迄　西門町二ノ七六　日本亭
針仕事の出來る内地人女住込　西門町二ノ七六　日本亭
女給募集　カフエー　永樂
電話金融低利　富士商事
貸家
商品券電話

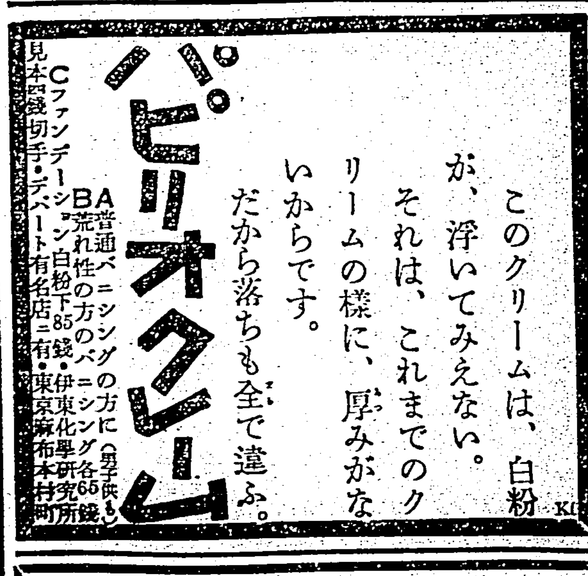

六大都市　百貨製造家問屋名鑑
▼儲けるコツはこれだ！
人よりも安く仕入れて儲けるには東京、大阪、名古屋、京都、神戸、横濱の百貨製造問屋から直接仕入れよ
各種商品、材料機械の仕入に、地方商品の賣込に、これさへあれば一番確實（送料共）前金壹圓七拾錢・代引は貳圓、はがきで申込め
第一商部特價
大阪市西區南堀江上通四丁目　百貨仕入案內社
振替大阪六七五一九番

鼻の病
お困りの方へ無代進呈

鼻が詰る、年中鼻汁が出る、頭が常に重く鈍痛を覺える物の香がわからぬ、不眠症、物忘れが甚だしい人等、鼻の病でお困りの方は發明の最新治療法を御一讀下さい。鼻病の見分方や、治し方、頭腦明快の秘訣等親切丁寧に說かれてあります。希望者は「鼻病」と記しハガキで東京市日本橋區呉服橋三の七淡製藥業部へ御申込下さい。即時無代進呈です

十年來苦しんだ
鼻病が治る
横須賀　須田義郎

前略　私は十年前の中學時代感冒の蓄膿症を手術いたしました　が其の後間もなくして再發し依然として臭き膿汁が流れ出なり、嗅が交互に詰つたりして苦しんで居りました。當時科學雜誌の記事にミナト式製法を發記が載せられてあつたので早速買求め用ひました處、鼻の通りは非常によくなりに實に晴やかな感じが致しました。不快な症もスッカリ取れて頭が面白い程輕けられましたが念のため有名な耳鼻咽喉科の醫學博士に診て戴ひました所以外にも蓄膿症は治つてゐるといはれ不思議な位しその中にミナト式を想ひ出しました。手術より外に治らないと思つてゐた蓄膿症が治つた此の事實は今ここに一切を證明してくれました。長年の苦しみから朗かに導いて下さつた發先生に深く感謝の意を傳へずには居られません。（以下略）

臺軍を偲ぶ銃後に先づ健康

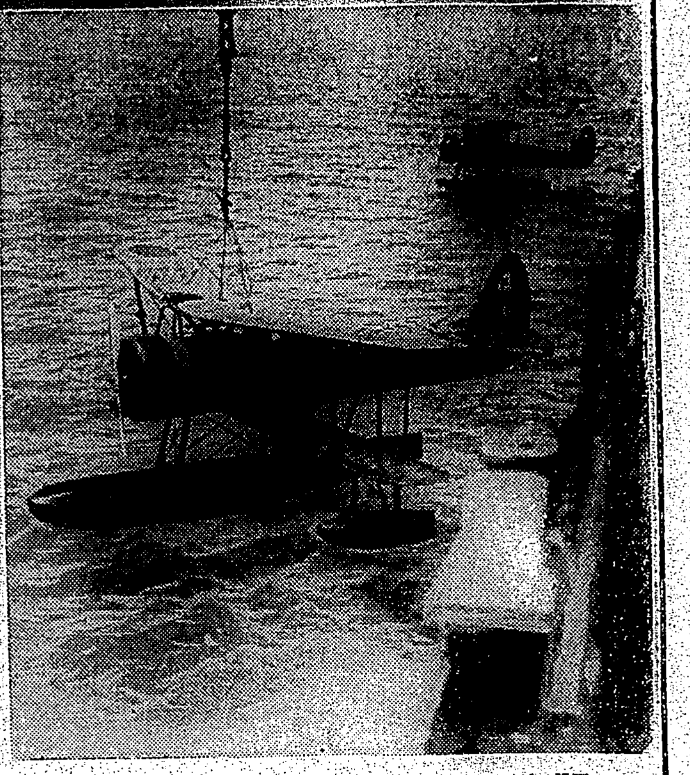

寫眞説明｛母艦を後に○○敵地に向ふ海の荒鷲｝（同盟寫眞部特派員撮影）

出陣

天に代りて
不義を討つ
忠勇無雙の
我兵は
歡呼の聲に
送られて
今ぞ出立つ
母の艦
勝たずは
生きて還らじと
誓ふ心の
勇ましさ

銃後の護りの健康は
便秘の征服に有り

便秘には最新安全下劑
クリマク

適應症
慢性急性便秘　脂肪過多
胃酸過多　鵞口瘡
胃潰瘍　神經性嘔吐
胃腸加答兒　皮膚諸疾患
慢性急性下痢　乳兒秘結

進呈（老衰の原因）（實驗例）

東京市杉並區高圓寺二丁目
株式會社 六大製藥研究所

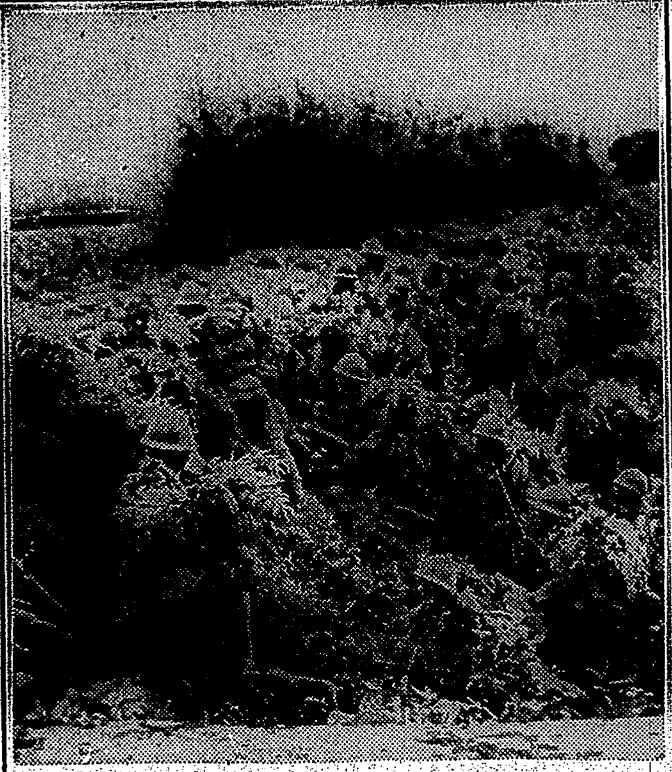

寫眞説明｛○○敵前にて突撃待機の步兵隊｝（同盟寫眞部特派員撮影）

步兵

一齊射撃の
銃先に
敵の氣力を
ひるませて
鐵條網も
ものかわと
躍り越へたる
壘上に
立てし
ほまれの日章旗
皆我步兵の
働きぞ

連鎖式
安眠

高血壓
不眠症
肩のこり
に

不老陶枕　登錄商標

こんな方は是非
高血壓・不眠症に悩む人
中風・血壓亢進で困る人
神經衰弱・ヒステリーに悩む人
腦溢血・心悸亢進の人
耳鳴り・蓄膿症で困る人
頭痛・肩の凝りに悩む人
◎健康な方でも…
○○特に頭腦を酷使する方は
高血壓の豫防に是非御使用あれ

陶枕御求めに付き御注意
從來の固型（ゆたんぽ型）で痛い陶枕を買つた後々の御不滿よりも？ほんとうに痛くないグッスリ安眠の出來る連鎖式不老陶枕を御近くの販賣店で現品御覧の上御買求めが一番安全で御座います

全國一流百貨店藥品部及有名藥局藥店ニアリ
何卒現品御覧ノ上御買求メ下サイ

無代進呈　不老讀本

發賣元　大阪市西淀川區姫島町　不老健康の會
電話 三三三三 三八八八 三四五
製造元　丸金金網株式會社
弊社に於ては本品に對して全責任を持つて製作致して居ります

勇士の遺作歌
滬で日の丸立ててくれよ
故岩瀬正外詞　飯田三郎曲
筑波高 唄

感謝!!
時局下各位の御同情により亡き勇士のこの傑作歌は今や全日本の銃後國民を熱狂させずにはおかなくなりました

ブルース國
ジャズソング
上海娘
佐伯孝夫作詞　阪東政一作曲
澤雅子 唄

なぜこのレコードがよく賣れてゐるか
絶体に上海リルを凌ぐ傑作だからです

タイヘイレコード

寫眞説明｛敵彈飛來する○○線梁馬路破壞橋を決死爆破作業の岩仲快速部隊｝（同盟寫眞部特派員撮影）

工兵

道なき方に
道をつけ
敵の鐵道を
撃ち毀ち
雨と散り來る
彈丸を
身に負ひ乍ら
橋かけて
我軍渡す
工兵の
功勞何にか
譬ふべき

健康報國

臨牀實驗報告集贈呈

腎臓疾患に

特異の本態的新治療劑
アルワチン

アルワチンは利尿に依て病的蛋白を除去せんとするが如き姑息的なる治療を目的とせざる特異の本態的治療劑なり。アルワチンは近代學理とその實驗に基き百合科植物より抽出せるサポニンの一種にして血液殘餘窒素に直接作用して危險なる尿毒症狀を緩解し病的蛋白を利尿によらずして速に除去する等姑息的對應策と其の撰を異にする著明なる作用は甘味なる内服藥たる事と相俟つて汎く賞用せらる。

價格
一〇〇瓦入　一、三五
四五〇瓦入　五、五〇
千瓦入（病院用）　八、五〇

發賣元　大阪市東區伏見町三丁目　株式會社 日本藥品洋行　振替大阪四四六番
東京代理店　東京市日本橋區本町二丁目　株式會社 田邊元三郎商店　振替東京六六番

寫眞説明｛黄河第一線に進出活躍する騎兵隊｝（同盟寫眞部特派員撮影）

騎兵

撃たれて
逃げ行く八方の
敵を追伏せ
追散らし
全軍殘らず
撃ち敗る
騎兵の任務
重ければ
我が乘る馬を
子の如く
勞はる人も
あるぞかし

寫眞説明｛○○陣地に於ける砲兵隊の活躍｝（同盟寫眞部特派員撮影）

砲兵

鍬とる工兵
助けつつ
銃とる步兵を
助けつつ
敵を沈默
せしめたる
我軍隊の
砲彈は
放つに當らぬ
方もなく
其の聲
天地に轟けり

この力こそ……
長期建設の礎

歴史は古き

戰場勇士の必携藥
戰友丸

慰問袋へお忘れなく

胃腸病を征服するたのもしい此底力

大阪市天王寺公園前
室谷生春堂大藥房
振替大阪七〇八〇番

寫眞説明｛○○最前線惡路を進軍する輜重隊｝（同盟寫眞部特派員撮影）

輜重兵

砲工步騎の
兵強く
連戰連勝
せしことは
百難冒して
輸送する
兵糧輜重の
賜ものぞ
忘るな
一日遅れなば
一日たゆたう
兵力を

榮養菓子
グリコ

慰問袋に……
行軍に、突撃に
元氣の素グリコーゲンを含む

一粒三百メートル

株式會社グリコ（大阪・東京）

臺北での招魂祭

(1)式典に參列した藤重、後藤兩部隊の將兵 (2)軍司令官の拜禮 (3)參列の小林總督、森岡總務長官、生田大佐、河村本社社長 (4)祭場に參列した遺族

秋色も爽かな裡に 護國英靈の招魂祭
きのふ臺北新公園で嚴修

【臺北】の臺灣神社招魂祭は廿三日午前十時から新公園で嚴修された、護國の英靈を慰めるが如く此日は久方振りの秋晴、南國にも秋色爽かに祭場の芝生も青々しく清澄を含んでゐるかのやうだ、修祓、招魂、供饌の諸儀につぎ祭主の祭詞があり、主祭者たる軍司令官は別項の如き祭文を神前に奏したる後、祭主、軍司令官、遺族總代、小林總督、文官總代森岡長官、武官總代生田主計大佐、民間總代河村社長、祭典委員長たる軍參謀長の順にて夫々玉串奉奠拜禮が行はれ

撤饌の儀によつていとも嚴かに祭典は終り祭典委員長の挨拶があつたが、軍民の參拜に引續いて在鄕軍人會、愛國婦人會、市内各大學、高等、中等學校、小公學校、青年訓練所、愛婦、國婦其他各官衙會社等諸團體一般市民の參拜は踵を接し嚴かなる拜禮がつづいた

學校、會社、商店、婦人團體等多數參列の上祭式に依り盛大に執行されたが遺族代表加來一等兵嚴父加來氏外各團體代表者の玉串奉奠の後矢野市尹の挨拶があつて午前十一時終了した、式後引續き一般の參拜が行はれた、之より先鄕軍主催の招魂祭が龍山町招魂碑前にて執行されたが鄕軍及び一般有志多數の參列があつて盛儀であつた

軍司令官の祭文

維時昭和十三年十月二十三日臺灣軍司令官謹みて戰病死軍士の英靈を祀る

惟ふに我國運愈々隆昌にして宗社の安きこと磐石の如く本島の文化益々其光を放ち島民其榮を樂む所以のもの固より御稜威の然らしむる所なりと雖も亦以て諸士盡忠の結晶たらずんばあらず抑々一身を君國に捧げ義勇奉公の至誠を盡すは臣民至上の榮譽なり況んや天皇陛下親ら臨ませらるる國家の祭典を以て祀らるるに於ては英靈の遺烈を偲び芳勳を千載に傳ふ諸士の忠魂永へに國家を守護し給はんことを...

茲に祭典を擧ぐるに方り欽みて祭詞を述ぶ、在天の英靈來り享けよ

昭和十三年十月二十三日　臺灣軍司令官

祭典委員長 挨拶の要旨

祭典委員長の挨拶の要旨は左の如し

今日我國運益々隆昌に又御互に斯様に幸福な日を送ることが出來ますのも是皇軍の御稜威と祖國の御加護とに依るものでありまして國民は齊しく感謝の誠を捧げて居るのでありまするし、又其軍人と致しましても祭神の勇烈に倣ひ、益々忠勇を盡し以て英靈を慰めんことを期して居る次第であります

向ひ畏き邊りに於かせられましては軍人遺家族の身上に深き御仁慈を垂れさせ給ふことは皆様の感激未だ新たなる所と存じます、皆様名譽ある戰死者の遺族として此の國大なる御仁慈に浴せられまして十分御自重あらんことを願ひまするのと共に切に將來の御多幸ならんことを祈ります

各方面の援助に對し感謝

祭典を行ふに當つて各種の援助を惜まなかつた方面に對し委員は左の如く感謝の意を表してゐる

臺北市役所、鐵道部、臺北市國防婦人會等が積極的に協力して種々便宜を供與され、又市内映畫館が遺族を招待して映畫を觀覽せしめ旅館が優待方法を講じてゐる等各方面の協力に對しては實に感謝してゐる次第である

基隆

【基隆電話】基隆市における軍民の招魂祭は二十二日午前十時より市公會堂下に於て眞崎原○○司令官、矢野市尹、出征軍人遺家族初め、各官衙

軍旗を捧じて奥通寺へ堂々と進撃する皇軍部隊(五台山戰線)

漢口租界に 避難民殺到

【ニューヨーク二十一日同盟】二十一日のニューヨークタイムス紙漢口特電は陷落間近に迫つた漢口支那街の混亂振りを次の如く報道してゐる

火力發電所の石炭が缺乏した爲め漢口市内の電燈も水道も今では殆んど全く止つてしまつた、フランス租界への避難民の殺到は刻一刻とその數を增し平常一万二千の租界の人口が現在では一躍三十万に增加し一方各道路や揚子江上には避難民が長蛇の列を作つてゐる

軍人援護事業に 財界人から獻金
勸銀その他から續々

【東京二十二日發同盟】去る二日畏くも軍人援護事業の思召しを以て御下賜あらせられた御内帑金三百万圓に依る恩賜財團軍人援護會に就ては陸軍、陸、海軍の關係三省で具體的な設立準備を急いでゐるが、この有難き聖旨に深く感激申上げて國民の間にも軍人援護事業に對する熱意が昂まり恩賜財團に對し獻金する者多く二十二日日本勸業銀行では創立四十周年の記念品其他記念品の配布等を一切見合せ總額十万圓を石井勸銀總裁が木戸厚相を訪れて寄附方を申出たのを始め、日東紡績社長片倉三平氏は三十万円、株式會社小西六商店社長杉浦六右衛門氏は十万円を夫々厚相宛に手交して寄附を申出でた

松田記者の遺骨 來月上旬に歸還

本社松田從軍記者の遺骨は北廣九江より上海へ歸來した後、廳方泉氏と共に上海まで奉還したので本社より右遺骨出迎へのため總務部長森岡熊吉氏が二十三日基隆發の歐洲航路鷲崎丸にて上海へ急行した、右遺骨は内地經由、十一月六日頃本社歸還の豫定である

全島華僑から獻金

臺灣華僑新民總公會では豫て全島の華僑から皇軍慰問金並に黃河決潰被災民救濟金を募集中であつたがこのほど募集を打切つた、總額一万四百八十七円三十錢から募集經費三百五十円を差引き、皇軍の陸軍へ三千五百円、海軍へ三千五百円、黃河決潰民救濟金へ三千二百二十七円三十錢をそれぞれ醵出することとなつた、よつて同會の正副會長は二十四日午前中、軍司令部並に海軍武官室を訪問、手續を取る筈である

秋雨の夜を衝いて 奉祝の提燈行列
廣東陷落を祝ふ帝都

【東京二十二日發同盟】廣東陷落の公表に帝都は今更ながら皇軍の神速果敢な戰ひ振りに感激を新たにし市民の歡喜はその絕頂に達してゐるが、二十二日夜は氣の早い市民の祝捷提燈行列が折柄の秋雨を衝いて行はれ、夜の帝都を祝賀の奔流に彩つた、宮城前、陸海軍兩省目差してドッと繰出した提燈を手にした市民の群は深夜まで續きその奉祝人員は數万に上つたが、二十三日は日曜と雨あがりで祝行列は宮城前は朝から祝賀の遊拜を行ふ赤子の群で賑はつた、然し未だ漢口攻略を前にしてゐるだけにお祭騷ぎはなく喜びの裡にも嚴肅なものがあつた

鐵路を修理しつつ 共匪を山奥で掃蕩
五臺方面の討伐從軍記

(一)

(五臺にて下條北京特派員)北支を縱止するのには山西北部五台山に巣喰ふ共産軍を殲滅する事が最も重要な事である、我等記者團二十名は軍報道部佐久間中佐引率の下にこの討伐戰に從軍し〔以下判讀困難〕

汽車輸送 不安の…

あちこちに張りめぐらされてゐる、次の香も新しい勇士の墓標がここかしこにあるのも目撃け…〔以下判讀困難〕

汽車進軍 …

露店商人 …

前日より …

皇軍は市内警備

【廣東二十二日發同盟】嶺南の都廣東は二十一日午後一時早くも我が手に歸し、殘敵掃蕩を終つて平和を取戾した廣東は二十二日も朝から續々入城する將兵の跫音も勇ましく〔以下判讀困難〕

敵、廣東市に放火
我軍必死に防火作業

【廣東二十二日發同盟】敵の焦土戰術による放火計畫は既に二十一日夜より行はれたが二十二日夜河岸へ通ずる維新南路と泰康路との交叉点一帶は猛烈な火の手となつて燃え上つた、依つてわが軍は給水自動車をポンプに改造して消火に努めたがこの時附近の麥酒會社のドイツ人及び附近の英米人等はわが軍のポンプを引出しを手傳ひ、更に自分等のポンプまで持出して消化に協力、麥酒會社に燃え移るのを防いだ、敵の水道と發電所破壞により全市水なく、暗黑の中に皇軍は必死となつて防火に努めてゐる

ドイツ人青年は躍り上つて「お戰ひなしの進軍」と繰返し叫んで中佐の手を握つた …

支那兵の仕業
外人記者が現認して撮影

【廣東二十二日發同盟】廣東市の火災の現場を撮影中のインターナショナル・ニュース・フォトのスコット君はこの火災は支那兵の放火に依るものだと次の如く語つた

暴虐あくなき支那兵は自國民の迷惑などの考へはなく退却に際しガソリンを撒いて諸所に放火してゐたのを現認した、而もそれは私のカメラに收められてゐる

皇軍の温情に感謝
自國軍の暴虐を呪咀す

【廣東城外二十二日發同盟】二本の廣東市攻略に際しては無辜の良民の生命財産の失はれるのを憂へ極力これを保護する目的から廿一日午後一時三十分小坂部隊が市街に突入したにも拘はらず攻略の手を緩めて避難する時間を與へた上、二十二日正午から北方に立ち退く良民をかくまひ、廣東市街の殘敵掃蕩に先立ち海珠橋を始め目拔きの場所に放火、火は夜に入るも燃え續けた、日本軍の秩序ある行動に較べ自國軍の暴虐の爲め良民等は遂に支那兵を恨むやう避難しつつあり大混亂を呈してゐる

陣中の將軍から 華燭の許可命令
御目出度重なる古莊家

【東京二十二日發本社特電】廣東攻略に殊勳を樹てた我が軍最高指揮官古莊中將が攻略戰の最中に嫡子を軍の宅を守る長男太日本ビール會社社員郁二氏(三)の一年以上も延びてゐた御目出度も世間の耳目を集めて數日前に大阪から上京した許嫁夫人(三)初め一家揃つて喜びの二重奏に浸つてゐる、新婦は大阪市外緒里の東洋紡績東洋川口工場長氏次女文子さん(三)で神戸聖心女學院出身の才媛、婚約は一年も前に整つてゐたのだが中將は陣中、征途に北支に出で延々になつてゐた所、出征中の父將軍から「留守中でも構はんから結婚せよ」との命令が下つたので、二十五日九段の軍人會館で東京芝區の軍...で華燭の典を擧げる事になつたのである

舊主と對面して 愛馬が嬉し顔
戰場の勇士らもホロリ

【某地二十一日發本社特電】仲秋明月の十月十日の夜奇しくも戰線にめぐり會つた飼主の一兵士とその愛馬とが月光の下に涙と共に奇遇を喜びその勞苦を慰め合つた——宇田部隊中村信雄上等兵(三)

愛馬 奇しき物語の主人公で會合の場所は北京某、小春號は昨年○月の或日徵發されて中村上等兵に見送られ故國を出立つた、その翌日中村上等兵は愛馬の武運長久を祈つて村の氏神から歸ると召集令狀が待つて居た、主人も愛馬の後を追つて一日遲れで勇躍征旅に上つた、それから戰ひ一ヶ年愛馬は既に戰死したものと諦めて居た上等兵の面前にヒョッコリと小春號が現はれてこの夜同じ部隊に宿營した友軍部隊に屬して居たのである、中村上等兵は夢にも忘れぬ愛馬の變はれた姿を見て懷しさの餘り駈け寄ると馬は嬉しさうに顏を摺つけて來る中村上等兵は一年振りに愛馬の頭を兩手で撫でと抱き頰を撫で乍ら「よく生きて居て異れたなあ」と目に一杯の涙を浮べて居た、傍らで

戰友 も感に堪へぬ樣にこの情景をぢつと見入つて目頭を熱くして居る中村上等兵は附近から支那人に根を運んで小春號を勞り乍ら月光の下に一夜を明した中村上等兵は涙ぐみ乍ら

會つてこんな嬉しい事はありませんいい奴です、ほれこんなに鼻を摺りつけて來ますわい、今夜一夜で又別れくになりますが、小春が先に戰死するか私が先に彈丸に斃れるか判らぬが無事に漢口で又會ひたいものです

と語つた、明くれば十一日殘さぬ別れを惜み乍ら別れくに兩雄の中へ進む主從であつた

新竹青訓査閲終る

【新竹電話】新竹青年訓練所の本年度査閲は二十三日午後一時から新竹小にて査閲官岡田中佐により執行、赤堀知事、小野新竹市尹…

明年度には百卅五學級增加
新竹州の小公學校

【新竹電話】新竹州下に於ける小公學校入學難の波は年と共に高まりつつあり明年度學級增加に付ては州教育課で愼重の結果絕對に避け得ない學級數即ち公學校百二十九、小學校六の增加要求をなす事となつた、因に十三年度に於て百七學級の增加があつたにも拘らず多數の入學不能者を出し各街庄或は保護者等で學級增加を圖つた所もあり今次要求は本島皇民化運動に拍車をかけ入學熱は熾烈となり明年度に制限要求通り百三十五學級が容認されれば時は新竹州下の入學難は益々甚しいものとなるであらう

鑛滓から金銀
晒粉を用ひて完全游離

【大阪二十二日發本社支局特電】大阪大工學部教授福井伸二博士は金分を含んだ鑛滓から… 銅の製錬に當り一噸の鑛石に僅か二瓦程度の晒粉(一〇〇——五〇〇瓦)を添加する事に依り鑛滓の金銀分を完全に回收する極めて簡單な方法で、一年一千万圓を淨浮かす事になる

觀賞者が殺到
好晴に惠まれた府展

…風景で時局柄軍事を取材した作品の前は黒山の如き觀賞者で充ちここばかりは會場の人氣の中心点である、尚新公園内產業貿易館作品展示館に移行して人氣を呼んでゐる

ア博士臺大で講演
一般にも公開する

臺北帝大では二十六日午後四時十分より同大學講堂に於て「比較…アフリカ…」と題する…講演會を開く…

タゴール翁を日本に招く
ボース氏から旅費提供

【東京二十二日發本社支局特電】東京淀橋中村屋に住む印度獨立運動の志士ラスビヘリー・ボース氏は印度詩聖タゴール翁の招聘を兼ねて計畫したが、經費不足から有志の野口米次郎氏と協議してゐるのは遺憾として二万圓を提供、招聘の手紙を送つた、果してタゴール翁が來るか否かは疑問なるも同氏人の招聘だけに注目されてゐる

專賣局南門工場に 最新式の昇華裝置
臺灣一の樟腦製造機

北大機械科主任教授で樟腦で有名な工博大賀泰三氏は目下臺北市南門工場に據附中の新昇華式樟腦裝置を其他を視察すべく二十二日基隆着高砂丸にて來臺池田同工場長等に迎へられ臺北に入り、二十三日より同新裝置其の他に就き親しく實地に着手した

今回の新裝置は昭和十三年より四年度迄三年繼續事業として合計五十万圓の豫算を以て建設に着手中のものである、從來の昇華工場は明治三十七年より約四十万円の經費を以て

建設 されたものであるが、其の裝置は直火に依るので爆發性強く引火点の低い樟腦の製造には眠る危險性を常び、現に以前には火災等不慮の事故が起つた、併しここ十年來從業員の素質向上に

為め幸ひに災害は起らなかつたが危險は依然として存する上に其の裝置形式で擴大に失し冷氣の高い台灣として製品の減耗の度高く且つ連續的で無いといふこと等缺点が多々あつたので、之を除去する為めに昭和八年を以て新たに連續式蒸餾裝置を施したが、これに於ても性能に於ても世界無比のものである、爾來之に依て樟腦油處理法を改めて來たので殘る問題は

改良 昇華裝置のみとなつたが、之に就いては約二ヶ年間に亘り中間試驗を行ひ十分の確信を得たので昭和十一年度から愈々其の据附に着手することとなつたものである、新裝置の特色としては第一に連續式であること、直火を避け高壓水蒸氣を用ひ、且つ密閉式裝置であるため減耗が極度に少いことと等で、結局火災等の危險が全く防止される、この水蒸氣を發生せしむる爲めに卅五氣壓の高壓ボイラーが据付けられるが、これは火力發電や人絹等の化學工業用として最新式のもので、現在としては全くの

臺灣 一の高壓ボイラーであらう、之が据附を完成すれば我が樟腦工業に於て蒸餾と昇華の二大重要作業が完成するわけで、本年度内にこの新昇華裝置一台の据附を了へ、來年早々より運轉開始の豫定で、更に昭和十四年度迄に三台を据附くることになつて居る、尚は合成樟腦製造の中間試驗は全部既成したが、据附材料が鐵鋼統制に引掛り思ふやうに入手が出來ないので苦心中であるが、併し遠からず出來さうなので遲くも本年度中には其の製造も開始される豫定で、原料ターペンタインは六割を自給とし、殘り國產又は出來れば島產の松脂を用ひやうとして居る、尚は同工場の昇華技師は

此 昇華 裝置附屬物に關し東京大阪方面の製作家に就き調査研究の爲め出張して居たが、計畫通りそろそろ着手しやうとしてゐる

宮崎丸寄港
田中經濟部長も歸朝

【基隆電話】歐洲メール復航宮崎丸は二十三日未明基隆入港、日本貿易振興會世界一周商品展覽協會常務理事矢田長之助氏外十一名紳士、總督府田中仙八、日本鋼道技師長森脇、前日本銀行理事堀越鐵嘶の各氏等知名者が多かつた、基隆上陸は十九名、乘船は四十六名の多數であつたが上海まで本社松田記者の遺骨を受け取りに行く森岡經濟部長も乘船午後四時出帆した

田中經濟部長談 支那事變に對するオーストリアの態度は中立的なものであつたが日獨防共協定以來、又最近はヒトラー・ユーゲントの交歡なども行はれ頗る日本贔屓になつて來た、新聞の論調も親日的で一般民衆も好意を寄せてゐる、チェッコ問題は四國會議で漸く戰禍を食ひ止めましたが、當時獨逸政府と國民の覺悟は眞劍其のものであつて五十五歳以下の男子は全部體格檢査を行ひ動員してゐた程で、外交はやはり力だ

森技師長談 オランダにおける万國道路會議に列席して來たが道路の舗装に就ては未だく日本は幼稚だ、何しろアメリカなどは自動車の數も多く、スピードに對する制限と云ふものが無いから自動車の設定と競爭して舗裝も强化されなければならぬ立場にあり、自然完全なものが出來上る譯で、英國なども制限は加へてゐるが、日本の様に制限なものではない、どちらがいいか別問題として日本の鋪道に就ては研究の餘地が多分にあると思ふ

尚同船に新任赤島太郎、青森縣人守田治也(三)さんが乘つてゐたが彼は船乘りで倫敦を始め諸國を放浪すること二十五、六年今回の事變にあたり自分は在鄕軍人である から之から應召者に赴き出征を歎願するんだと大まじめにハリキッてゐた

高橋次官一行 新竹市内を視察

【新竹電話】本島官營遊業視察團委員會委員高橋農林次官、和田農林政務次官、山田企劃院調查官、羽田農林省、村上農林技師一行は中島課長及び臺北州農林課長等を伴ひ二十二日正午夫々新竹に來着、鴨林、小野新竹州知事の案内にて州廳に赤堀知事を訪問、州立農事試驗場、竹東油業所等を視察して夕刻臺北に向つたが二行中山田農記官のみは海岸地方農民の案内で鳥水道に竹東油田を視察した

慶應大勝す
慶立第一回戰

【東京二十二日發同盟】二十二日の東京大學野球リーグ戰慶立第一回戰は十對零で慶應が勝つ

スコア
慶 000012070—10
立 000000000—0

バッテリー
慶應　高木、成田—桜井、井上
立教　西郷、好村—町田

尚明治一回戰は二十六日に延期された

馬公要港部で マラソン競走

馬公要港部では恒例に依り要港部隊下各部隊部隊長、士官、兵員全部の参加で出發點は馬公體育場で決勝點は要港部防備隊營庭である

娼妓に狂ひ 金に窮して惡事

【高雄電話】高雄市鹽埕町四三〇山元氏方元同銀行員鄭文雄(三)は月給一円十五錢の身であり乍ら去る六月頃から本年九月にかけ柒町遊廓若の家支店に通ひつめ月十四、五回も登樓するといふ放蕩振りに高雄若宮田、謝兩辨護士が内偵すると同人は去る七月退社した元同僚黃天(三)の帳物を預かり乍らこれを費拂ひ伯父の預金三百圓を無斷引出す等の惡事を働いて居た事が發覺した、尚同人の寄宿先山元宅附近には郵便貯金通帳の盜難事件が起つて居り餘罪ある見込みで取調べ中

七星郡下國語演習會

臺北州七星郡教化聯合會では二十二日午前十時より士林公學校にて七星郡國語演習會を開催する由

乙種練習生が寄附金

乙種練習生は二十二日國防獻金として金一封を寄附した

船だより 富士丸より

(來航)門司發臺北の風雨かりしも、漸次柔ぎ候好に南着の豫定、乘客は代議士松山常次郎、水越幸一、中島(觀發)、臺銀重役下中、二十四日午前十一時半着外吉本茂太郎、吉田東大教授、日銀竹東油業所長杉本金太郎、山際内務局長夫人、臺田正夫郎、和田勇里総田、長崎縣會議員記念觀光團一行その他の諸氏(廿三日着無電)

けふの天氣

△臺北地方 東の和風晴
△北部地方 北東の和風晴
△昨日の氣溫 最高 二六・五度 午後一時 最低 一四・五度 午前七時
(臺北測候所發表)

會葬御禮 服部武彦

學生庭球聯盟で ジュニア大會を計畫
日本庭球協會支部設立か

台灣學生庭球聯盟は創立一ヶ年、此間全島學生庭球選手權大會を開催、學生庭球界の發展の道を拓くと共に早くも台灣庭球界の中心は學生層への強化振を見せるに至つたが、愈々斯界の一途を邁進して來年度事業としては全島ジュニア庭球選手權大會を開催すべく計畫してゐる、用球統制のため今回台灣にも日本庭球協會台灣支部設立を見る模様であるが、學生聯盟としては設立さるべき支部と緊密なる連繋をとつて學聯に不利と見られる用球問題の局面打開を期待してゐる、尚全島學生ランキングは近く開かるべきランキング委員會で決定を見る筈

新鋭の活躍
日本學生陸上競技 對校選手權(第一日)

【東京二十二日發同盟】秩父宮賜杯第十一回日本學生陸上競技對校選手權大會第一日は二十二日午後日吉競技場で擧行された

△砲丸投決勝 四田昌代次(文理大)一三米三五
△走高跳決勝 金原勇(文理大)一米九五
△二百米決勝 谷口勝生(關大)二二秒三
△千五百米決勝 鄕間昌一(日大)四分二秒八
△走幅跳決勝 円島良次(文理大)六米七九
△圓盤投決勝 四田昌代次(文理大)三九米九二

戰捷祈願繼走
大會要項發表さる

國民精神作興體育大會陸上競技の要項は二十一日聯盟から發表されたが、陸上競技は十一月五日(午前九時—同十時半)六日(午前十時五十分—午後零時四十五分)両日神宮競技場で男子は東日本中等學校對抗競技を行ひ、また伊勢神宮—明治神宮戰捷祈願繼走大會の要項も發表されたが、主なるものは左の如くである

▲伊勢神宮—明治神宮戰捷祈願繼走大會要項

一、水(長さ一米八〇、重量九〇〇瓦)
一、速力は一時間約十一キロで晝夜兼行で搬送し夜間は松明を先頭に二名が持つ
一、出發は役員、關係者一同參拜したるのち神殿前にて神水を奉受し水野會長から第一走者に渡す
一、行進隊伍は先導二名が並び三米を置いて正選手、その後に副選手十二名が隨ひ、さらに三米を置いて縣市町村長以下關係者若干名が四列縦隊で從ふものである

厚生協會長に 伍堂中將を推戴

日本厚生協會では二十一日午後二時から厚生省會議室に評議員會を開催、會長として元商相伍堂卓雄中將を推戴することに決定し兒玉理事長から就任を懇請することになつた、同中將は昨夏ドイツの厚生大會に出席して歸朝後各國の厚生運動を視察し多年造詣、製鐵方面の權威で最近東京商工會議所會頭に就任してをり厚生協會長就任と見られてゐる、第一回理事會議は來月一日から新體制の下に擴大に開催されるはず

米國水上界 三名星決る

【ニューヨーク發同盟特約】米國水泳界では本年度代表選手として自由型長距離のフラナガン、背泳のキーファー、自由型短距離のフイックの三名を選出した、ラルフ・フラナガンは一哩自由型に二十分四十秒二の世界記録保持者であり、全米選手權長距離に連續優勝し、然も米國水上軍のメンバーとして歐洲に遠征し常に一位を占め、就中四百四十、八百八十ヤード及び一哩の自由型に於る泳姿は大會の白眉と稱された、世界背泳隊の王者であるアドルフ・キーファーは百米、二百米、四百米及び百五十碼の世界記録を獨占し、キーファーターンの創始者然も今年は全米二百二十碼自由型選手權をもさらひ万能振を發揮してゐる、フイックは百米自由型の世界記録保持者である

新竹競馬 第五日

【新竹電話】新竹競馬第五日目の二十二日は十數と好天に恵まれ盛況を呈した、投票券賣上高は四万一千八百三十一票

(一)サラ系古呼馬 一、六〇〇米(七頭立)1フクエビス(安永)二分〇秒二、2ビーナス、3オールトツプ、單一〇円、複配一円、複二〇円、一円九〇
(二)騎乘速歩 三、四〇〇米(十二頭立)1オーカ(外園)七分二四秒、2ホリモリ、3セイガク、單六円二〇、複二円二〇、六円二円五〇
(三)ア系古呼馬内班 一、六〇〇米(八頭立)1ゴショハチ(倉城)二分一秒三、2ナンシン、3トウコウ、單九円四〇、複四円四〇、五円一〇、九〇
(四)新古呼馬 一、六〇〇米(五頭立)1アップローズ(竹下)一分五一秒三、2タカオテルヤ、單二円九〇、複二円四〇、一円七〇
(五)ア系古呼馬内班 一、六〇〇米(二頭立)1ヒリュウ(宇都宮)二分一秒一、單二円
(六)サラ系古呼馬乙班 一、六〇〇米(十二頭立)1スターパンザイ(重松)一分五六秒二、2センドアヤナミ、3第二カツラ、單三円七〇、複二円二〇、一円七〇、七円四〇
(七)騎乘速歩 三、六〇〇米(十一頭立)1イワテコマ(佐野)七分四秒一、2ボン、3キクリユウ、單一八円四〇、複七円一〇、七円三〇、四円五〇
(八)サラ系古呼馬特ハン丙班 一六〇〇米(四頭立)1ダツトサン(坂田)二分、單四円二〇
(九)サラ系古呼馬乙班 一、六〇〇米(七頭立)1クサブエ(月掛惑)一分五六秒一、2ダイアケボノ、單七円八〇、複五円、五円八〇
(十)ア系古呼馬特ハン乙班 一、八〇〇米(十二頭立)1ホシマツエ(山田)二分九秒四、2キク、3メイヨ、單五円、複三円六〇、三円四〇、一二〇円
(十一)サラ系古呼馬特ハン甲班 二、〇〇〇米(七頭立)1フアイソモア(山田)二分二五秒一2ガイカ、單二円、複一四円五〇三円九〇
(十二)サラ系古呼馬甲班 一、八〇〇米(十一頭立)1ホウネン(坂本)二分一一秒、2ミツクニ3センダツ、單五円九〇、複四円、一円八〇、四円一〇

高雄の運動會

【高雄電話】二十三日晴の高雄市は秋晴れに恵まれ旗山、堀江小、旭公、東園公、苓水公の五校は各校校庭にて午前九時より一齊に運動會を催し各校とも時局を反映した競技種目等あり盛況であつた

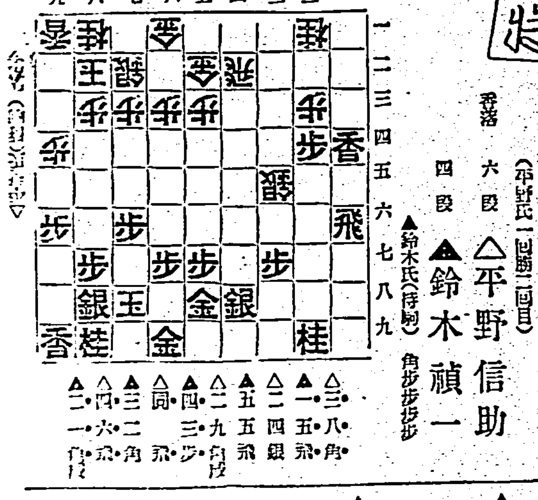

敗退棋戰(其五)

(平野氏一回勝一回目)
香落 六段 △平野信助
四段 ▲鈴木禎一
▲鈴木氏(持駒)角歩歩歩歩

(圖は八八銀迄の局面)

▲三八角 △一五飛 ▲二四銀 △五五飛 ▲二九角成 △四三歩 ▲同飛 ▲三二角 △四六飛 △二一角成

大崎八段講評

△平野君の三八角は當然の運びで該が一九飛と引けば一八歩の傷に先を利かさうとしてゐる
▲鈴木君の一五飛は後手の狙ひ見えてゐる、次に四三歩は二五飛の形を乱す意味で當を得てゐる、次に四三歩は二五飛の狙ひで敵飛の形を乱すか又は角を乱すかして銀を得ようとする意味で順當である
△平野君の四三同飛はいづれにしても二一桂は輕く掛けないのでそれよりも飛を中央に利かさうとしたは順當である、次に四六飛は當然の趣向で模様によつては二六飛と廻る隙もあるし馬と協力して先を利かせば其處に玉の囲みの傷にある狙つてゐる
▲鈴木君の二一角成と桂を取つたは順當で二三歩成と銀に當てる隙もあるがそれでは局面となるので盤台の上にも不利に生じる見合も見られるが着實をきめるに著に損には著に優るやきめるものである

地方近事

屏東

▲部落打合會 屏東市では二十四日午前十時より市會議室にて市内に關する打合會を開催

岡山

▲定期召集 高雄州岡山郡警察課では二十二日(土)に郡下の甲、乙巡査約百名の定期召集を行ひ吉田課長以下幹部指揮の下に教練其他種々なる訓練行事を爲したのであるが頗る好成績であつた
▲役場幹部懇談 郡下左營庄役場某幹部は豫て其地位を利用する向あり惡評を受け殊に最近其の仕事の遂行に當り指揮に紛らはしい爲した形跡があるとて一般の非難の聲が囂々としてゐる
▲岡山へ出張 大湖の緒方部長は此度選拔されて岡山へ出張を命ぜられ、二十八日北隘出帆で赴任の途に着き約三ヶ月間滯在の豫定
▲物資座談會 既報、岡山の物資需要座談會は高雄州商工會議所及岡山商工會共同主催の下に二十五日郡會議室にて開催
▲開校式 路竹庄では國語普及事業の徹底強化を圖る爲本年度より各部落全般に亘り國語講習所を増設し向一方では國語常用聯盟を組織し普及事業に大馬力をかけつつあるが今般更に庄管内の全部落に全村學校を設置する事となりそれが開所式は右擧行の順序にて毎日午後八時半より八島庄長以下各關係者列席の下に擧行した、因に被講習者は各家長、主婦、青年團第三部生保甲役員等である
▲街長に期待 齋藤氏の岡山街長就任は各方面共多大なる好感を以て迎へられ躍進途上にある當街の伸展は一に氏の双肩にあり氏も又高潔な人格快腕を以て今迄不明朗視された當街役場の爲心血を注ぎ同街の明朗伸展を期待されてゐる

埔里

▲慰安映畫會 出征軍人家族慰安の爲め郷軍能高分會及國防婦人會共同主催にて本月午後七時から埔里街能高座に於いて映畫會を開催した
▲國語演習會 臺中州能高郡國姓庄主催の國語演習會は十月十七日午前十時より國姓公學校に於て開催されたが時局柄何れも熱辯を揮ひ午後四時終了

彰化

▲青年團査閲 彰化市聯合青年團では來る十一月十八日同州の青年團査閲實施の豫定につき二十四日午後二時から市會議室で團長打合會を開催
▲國語演習會 彰化郡主催本年度國語演習會は二十七日午前九時半から秀水公學校に於て開催
▲青訓査閲 彰化青年訓練所本年度査閲は二十五日午後七時から第一公學校に於て執行

大甲

▲ケチな兄弟 臺中州大甲郡外埔庄磁磘六九〇田畑作陳炎(三)同所陳準(三)同所陳炎(三)は兄弟であるにも拘らず數年來不和反目を續け…

柳生旅日記(14)

小金井蘆州演
若槻六郎繪

娘の腕前

首領浪人の早技に心配く思つた十兵衞三厳、一つ打込んでやらうと、既に立出でようとした時「私がお相手をいたしませう」といふやさしい女の聲。一同が見ると、膝影を押分けてそのところへ立出でたのは年の頃十八、九色は雪の如く白、目鼻立ちは見る女の冠もたけぬばかりの白き顔は鳥の濡羽色の如く、自ずから見せる三國一の富士額、昔は富士額が美人の資格の一つの條件だつたさうですが、今日では少々の形が違ひますから、瓜實顔とでもいふのでせうか——牡丹花の髻、笄黄金の笄に、紫綸子の模様の衣服に錦の帯を立矢の字に締めたのはいかさま武士の娘と見えます。
「やア女が出たく、どうだい美い女だな」
「女が出るとは珍らしい、どうするか」
と見物は眼を円くして見てゐると、鮮かにそこへ進んだ彼の美人
「お代は十二文ここへ置きます」
「いよう素敵な美人だな、女でも男でもよろしい、所で得物は何だね、木刀か竹刀か」
「イエ、木刀、竹刀は用ひませぬ、私はこのお扇子でお相手をいたします」
といひながら帯の間から取出した女持の扇子。
「なに、その扇子で相手……持者は棒や鞭でないから、扇で迫つても避けないが、それでどうなさる」
「この扇で、あなたの首をその穴から下へ消えぬやう、そくひ付にいたします」
「冗談をいつては困る、棒や紙とは違ふんだ、そくひ付にされてたまるものか、さア出來るものならやつてごらん」
と浪人はひらり台の下へ入つてぬッと穴から首を出した。十兵衞先生、これは面白い、この婦人一體どういふことをするかと見てゐる内に、該の美人、扇子を右手に持つて、しばらくの間、台の上、穴から出てゐる浪人の首を眺めてゐましたが、やがて「ヤッ」といふ掛聲の下にかわつと打たれた刀の一本を拔かうとするが、押すも引くも出來ない、娘はニッコリ笑つて
「首切のお方、いかがでございます、これがそくひ付……」
「これはどうもはや、誠にどうも……」
「斯うしてしまへばあなたの首を斬るも突くも心の儘、女の私でさへこのくらゐのことは出來ます。先刻から聞いてをれば、人もなげなる大言壯語、みせしめの爲め五六日さうしてお在でなされませ」
「うーむ、冗談ではござらぬ、どうか御勘弁にあづかりたい」
「これから後も行ひを慎み、人を侮るやうなことをなさらなければ赦免して上げますが、それがいやならもう五六日……」
「あゝどうか御赦免にあづかりたい、以後は決して人を侮りませぬ改心をいたす」
「それでは赦免して上げます」
娘は扇に手を掛けたと思ふと、ニッコリと引拔いて帯の間へ挾むと、スッと元の所へ戻つて、何か言ひたかつたが、ぢつと見物人を睨んで行きました
「やア首が抜けなくなつた、どう縫いか、ヤッといつたら、あの扇が飛んで行つたんだらうが、まるで眼に見えなかつた」
「まアよ、大した腕前だ——やーい首領どうした、そくひ付にされたらう、十二文出して木刀で打つたたくぜ」
「乃公は斬勢で嚇し殺すぞ」と見物はげらく笑つてゐる。
「コレく待て。こんなところを打たれてたまるものか——うーむ、うーむ」

銃後は引受けた!

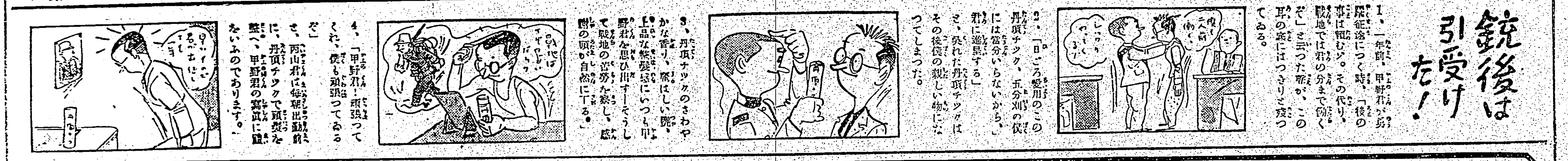

中風と高血壓

頭重・のぼせ・めまひ・耳鳴り
肩こり・どうき・息切れ・不眠
便秘・舌モツレ・手足のシビレ

リキシン ヅマイ

健康体ではゴムの様に彈力のある血管内を、新鮮な血がサラくと流れてゐるが、血液が濁り血管が硬化すると流れが悪くなる。この際に血壓が亢進し、中風や種々な症狀が表はれ、やがて腦溢血が突發する。同病者の爲に原因療法を研究して藥界で有名な今津本舖では之等中風の舌モツレや半身不随にも本劑を服用し乍ら適切な養生をすれば次第々々に快方する。
ず從來は血管を擴げて無理に血壓を下げる一時的療法でしたが、リキシンは血の濁りを除き、血管を柔げて血液の循環をよくする。即ち原因から治療して極く自然に血壓を下げる、從つて前記の症狀も治り腦溢血が豫防できる。
二百錠(十日分)二円半、五百錠三円半、千錠六円半で藥店に在るか左記本舖へ依頼すれば新研究の血液淨化療法を無代進呈す
大阪市西淀川區大仁本町
株式會社 今津化學研究所

喘息と神經痛

頑固な咳たん・息切れ・ぜーぐ 呼吸困難に苦しむ人。神經痛で腰や手足の筋肉、關節が痛む人

イマヅミン

この原因は酒精、感冒、腸胃炎、肺病、便秘などの毒素で血液が濁つて氣管支が悪くなり、これが喘息や神經痛、關節に結滞する爲で、何かの動機から喘息の發作や神經痛を起すのです。
發作や痛み止めの麻痺劑は、効果が一時的なのと、心臓や胃腸を損ふ心配があるから常用できない。
先づ病氣の原因となる惡血毒素を除く事が肝心です。
藥界で有名な今津本舖で完成したイマヅミンは、こうした惡血毒素を大小便から排泄して、神經の痛みを除き、痛みを止め、たん咳を去り、喉のぜーくを治して發作を豫防しつゝ全快に導く。
殊に本劑の最も誇りとする點は、胃腸を丈夫にする事と、連用しても副作用が絶對にない事です。
十日分二円四〇、卅日分六円五〇、五十日分十円で藥店に有るか、左記本舖へ申込めば詳しい藥法書、藥の説明書を無代進呈す
大阪市西淀川區大仁本町
株式會社 今津化學研究所

クラブ美身クリームで
ホルモン含有
健康美容法 二大秘訣

クラブ式健康化粧法

銃後女性はこのみだしなみを

クラブ乳液 先づ、ホルモン化粧水クラブ乳液でお顔や首を拭きます。汚れや脂がすつかりとれます
クラブ美身クリーム 次に、クラブ美身クリーム(綜合ホルモン含有)をお顔へよくのばします。白粉のツヤをこの上なくよくします。
クラブ白粉 その上に、クラブねり白粉(綜合ホルモン配合の粉白粉)をパフでおさへクラブは一粒、まゆ墨、口紅で仕上げます。

ホルモンマッサーヂ法

まづクラブ美身クリームを伸し、お顔の筋肉にしたがつて
❶先づ、お額全體にクラブ美身クリームをよくのばし、額のまん中から左右へマッサーヂします。(八回—十回位)
❷眼の周りは指先で輕くたゝきながら、まぶたの上から下の方へ眼をおくやうにマッサーヂ
❸頬は、兩側を螺旋を描くやうに上へマッサーヂします。(十回—十二回位)
❹小鼻と口許の部分から耳の方へ少し強めにマッサーヂします。(十二回位)
❺顎から頬へかけ、少し力を入れてマッサーヂします。(八回—十回位)
御注意 マッサーヂがすみましたら一度クラブ乳液で拭ひ、更にクラブ美身クリームをおつけ下さい……乾燥肌の方や御中年の方は、綜合ホルモンを特別强度に配合した藥用クラブ美身クリームをお使ひ下さい。

衛生と美と…… 健康のために
一般の皮膚障害…シワ、タルミ、ソバカス、ヒイ、シモヤケ等の原因は圖に示す表皮の部分の栄養障害です。こゝに十分ホルモンを補給することが即ち表皮の美となり健康法なのです。その意味からもクラブ美身クリームの進出こそ肝要です。

(圖面斷の膚皮) 表皮 眞皮 一腺脂皮…A一 一腺汗…B一

綜合ホルモン配合 クラブ美身クリーム
藥用クラブ美身クリーム 一円八〇セン

ホルモンで皮膚内部から健康が強化されます

新 たに特許を得た皮膚滲透性の強いホルモンを配合してクラブ美身クリームの性能が更に飛躍いたしました。
なにしろ皮膚の内部のスミズミまでホルモンがゆきわたるのです……シワ、タルミなど未然に豫防され、林檎のやうな血色……美はしい皮膚に!肌アレ・シモヤケ、ヒビなどは全くそのかげをみせません。
★
その上、クラブ美身クリームには飛びぬけて優れた殺菌消毒作用がありますから、ソバカス、シミを解消し、同時に皮膚病にも適應し、白粉下に使ひますと左に掲げたやうな健康化粧がすぐできます。